REVUE DE PRESSE

PRO A – 12/04/2005 – CHOLET BASKET / DIJON 74-67

A l'extérieur, Dijon adopte le profil bas

PRO A. Cholet reçoit Dijon, mardi (20 h). Les Dijonnais de Jacques Monclar doivent se ressaisir en déplacement afin d'entrevoir les play-off.

Aujourd'hui, Dijon défend. Tel est le principal changement depuis l'arrivée en Bourgogne, le 15 mars dernier, du charismatique Jacques Monclar.

Les 10,4 points encaissés en moins depuis le départ de Nicolas Faure (soit depuis 4 matches) le montrent. Les 53 unités laissées samedi soir à Clermont également. Présenté comme le sauveur lors de sa prise de fonction, l'ancien coach d'Antibes, de Limoges, de Pau et de Paris, est toutefois conscient de l'équation à résoudre pour qualifier sa nouvelle équipe en play-off. Douzième ex-aequo à son arrivée, Dijon occupe toujours ce 12e rang, mais avec un match de plus que Bourg. **«A domicile, nous devrons battre Le Mans ou Villeurbanne,** annonce Monclar. **Nous allons à Cholet et à Reims. Un succès pourrait s'avérer suffisant, sachant que nous recevrons aussi Roanne. Mais la situation est baroque car notre calendrier n'est pas évident.»**

D'autant plus qu'à l'extérieur, l'ancien Choletais Eric Micoud et consorts souffrent (2 succès en 13 déplacements). Et l'arrivée de l'ancien Manceau et fantasque Rico Hill ou les talents de socreur de Barret, le meilleur en Pro A dans ce domaine (22,1 points), n'a pas changé la donne. Ainsi, dans les Mauges, la JDA arrive **«sur la pointe des pieds, étant donné (ses) piètres prestations à l'extérieur,** constate Monclar, probablement privé de Perrier-David, blessé au dos. **Il faudra pratiquer un bon basket, comme samedi, en mettant de la vitesse en attaque et en défendant dur.»** En somme, la recette de la victoire.

JDA Dijon : 4. Micoud (1,85m), 5. Plateau (1,87m), 6. Perrier-David (1,84m) ?, 7. Barret (1,95, Can), 8. Gannavo (1,97m), 9. Mandic (2m, Cro-Bel), 10. Stefanski (2,03m, Pol), 12. N'Dong (2,12m, Sén), 13. Sanidkidze (2,03m, Géo), 14. Hill (1,95m, US), 15. Monnet (2,05m).

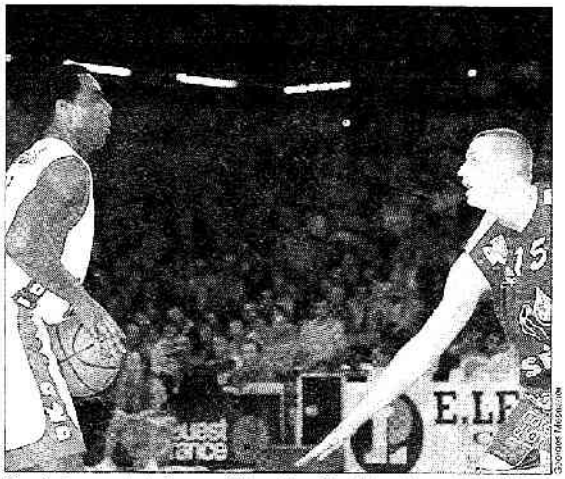

Dominés au match aller par Bilba et les Choletais, Monnet (à droite) et les siens doivent s'imposer dans les Mauges pour espérer accéder aux play-off.

Nationale 1 masc.

Challans - Lièvin	64 - 76
St-Chamond - Poitiers	81 - 74
Longwy Rehon - Saint Lançon	60 - 68
Denek BU - Bordeaux	76 - 64
St-Michel-P. - Fleurs	92 - 83
Toulouges - Limoges	67 - 85
St-Vallier - Centre fédéral	87 - 79
Valence - Levallois	79 - 91
Boulazac - Autun	77 - 74

	Pts	J	G	P
1. Boulazac	53	28	24	5
2. Levallois	50	30	20	10
3. Limoges	49	30	19	11
Poitiers	49	30	19	11
5. St-Vallier	48	30	18	12
6. Fleurs	47	30	17	13
Bordeaux	47	30	17	13
8. St-Michel-P	45	30	15	15
Valence	45	30	15	15
Challans	45	30	15	15
11. Lièvin	43	29	14	15
Saint Lançon	43	30	14	16
Denek BU	43	30	13	17
Longwy Rehon	43	30	13	17
15. St-Chamond	41	29	12	17
16. Autun	40	30	10	20
17. Centre fédéral	37	30	7	23
18. Toulouges	35	29	6	23

Régionale 1 masc. - A

St Nazaire - Rezé Nantes	89 - 81
Trémentines - Coulaines	66 - 66
St-Rogatien - La Roche	76 - 80
Les Essarts - Cholet JF	76 - 93
Saumur - La Séguinière	124 - 77
US Laval - Pornic	55 - 80

	Pts	J	G	P
1. Pornic	37	19	18	1
2. Rezé Nantes	34	19	15	4
3. Saumur	33	19	14	5
4. St-Nazaire	31	19	12	7
US Laval	31	19	12	7
6. La Roche	28	19	9	10
7. Les Essarts	27	19	8	11
8. Trémentines	26	19	7	12
Coulaines	26	19	7	12
10. St-Rogatien	24	19	5	14
11. La Séguinière	23	19	4	15
12. Cholet JF	22	19	3	16

Régionale 2 masc. - A

Ste-Gemme-M. - Rezé Nantes	70 - 67
St-Georges-M. - Le Mans SCM	92 - 66
Loir BC - Basse-Goulaine	79 - 70
St-Vinc./Pallet - Mont./19-Sept.	57 - 85
St-Sébastien - Jub. Jallais	59 - 89
Le Mans JALT - Angers BC	59 - 81

	Pts	J	G	P
1. Jub. Jallais	37	19	18	1
2. St-Georges-M.	35	19	16	3
3. Mont./19-Sept.	33	19	14	5
4. Angers BC	29	19	10	9
5. St-Vinc./Pallet	28	19	9	10
6. Basse-Goulaine	27	19	8	11
Loir BC	27	19	8	11
Le Mans JALT	27	19	8	11
9. Ste-Gemme-R.	26	19	7	12
10. St-Sébastien	25	19	6	13
11. Le Mans SCM	24	19	5	14
Rezé Nantes	24	19	5	14

Régionale 2 masc. - B

Avrillé - Pays Ancenis	75 - 56
PTT St-Nazaire - Beaupréau/Fief	82 - 63
CSP Rezé - Chambretaud	129 - 47
Chantonnay - Pornichet	77 - 49
Thouaré - H. Nantes	93 - 83
Evre BC - Pays Olonnes	78 - 73

	Pts	J	G	P
1. H. Nantes	34	19	15	4
2. CSP Rezé	32	19	13	6
3. Avrillé	31	19	12	7
4. Evre BC	30	19	11	8
5. Pays Olonnes	29	19	10	9
Beaupréau/Fief	29	19	10	9
7. Chantonnay	28	19	9	10
Pays Ancenis	28	19	9	10
Thouaré	28	19	9	10
PTT St-Nazaire	28	19	9	10
11. Pornichet	25	19	6	13
12. Chambretaud	20	19	1	18

Régionale 3 masc. - A

ESSL Angers - Vertou	74 - 55
Ste-Gemme/L. - Chalet-Giraud	73 - 55
St Berthevin - Mouette Poulig.	81 - 70
ALSP St-Nazaire - Cholet	52 - 58
Basse-Loire - ASPTT Nantes	77 - 59
Les Sables - Angers NDC	76 - 50

	Pts	J	G	P
1. Vertou	37	19	18	1
ESSL Angers	37	19	18	1
3. Angers NDC	32	19	13	6
4. ALSP St-Nazaire	30	18	11	3
5. ASPTT Nantes	29	18	10	9
6. Cholet	28	19	9	10
7. Basse-Loire	27	18	8	1
8. Ste-Gemme/L.	26	19	7	12
9. Chalet-Giraud	25	19	6	13
10. Les Sables	24	19	5	14
St-Berthevin	24	19	5	14
12. Mouette Poulig.	23	19	4	15

Régionale 3 masc. - B

Neuvy-Mauges - ALC St-Herblain	74 - 67
Ponts-de-Cé - Le Mans Madel.	72 - 78
Mulsanne - Similarme	51 - 86
JA Carquefou - Roussay/Vill.	70 - 55
Chabossière - St. Laval	64 - 60
Coulaines - Longué	73 - 81

	Pts	J	G	P
1. ALC St-Herblain	34	19	15	4
2. Mulsanne	33	19	14	5
3. St. Laval	31	19	12	7
Roussay-Vill.	31	19	12	7
5. Coulaines	30	19	11	8
Chabossière	30	19	11	8
7. Ponts-de-Cé	29	19	10	9
8. Le Mans Madel.	26	19	7	12
9. Longué	25	19	6	13
Neuvy-Mauges	25	19	6	13
Similarme	25	19	6	13
12. JA Carquefou	23	19	4	15

Régionale 3 masc. - C

Montiers/Lay - Beaucouzé	NC
Nantes Breil - Le Mans Gazonf.	64 - 90
Jub. Jallais - Basse-Indre	64 - 77
Chantonnay - Pont-St-Martin	53 - 74
Saumur - Ch.-Gont./Oue.	80 - 63
Chap.-St-Aubin - Mothe-Achard	68 - 50

	Pts	J	G	P
1. Pont-St-Martin	35	19	16	3
2. Nantes Breil	33	19	14	5
3. Beaucouzé	32	18	14	4
4. Le Mans Gazonf.	31	19	12	7
5. Ch.-Gont./Oue.	30	19	11	8
6. Saumur	29	19	10	9
Chap.-St-Aubin	29	19	10	9
8. Mothe-Achard	28	19	9	10
9. Basse-Indre	27	19	8	11
10. Jub. Jallais	23	19	4	15
11. Montiers/Lay	22	18	4	14
12. Chantonnay	20	19	1	18

Régionale 1 fém. - A

Bégrolles - Saumur	74 - 75
Orveau Sp. - Fontenay-Cte	82 - 63
H. Nantes - Chantonnay	73 - 51
La Roche/Vie - Pornichet	65 - 49
Vertou - Maisdon-Monn.	49 - 40
Coulaines - UFE Angers	63 - 50

	Pts	J	G	P
1. Le Poiré/Vie	34	19	15	4
2. Saumur	33	19	14	5
Vertou	33	19	14	5
Orveau Sp.	33	19	14	5
5. Fontenay-Cte	29	19	10	9
Bégrolles	29	19	10	9
7. Coulaines	28	19	9	10
UFE Angers	28	19	9	10
9. Maisdon-Monn.	26	19	7	12
10. Pornichet	24	19	6	13
H. Nantes	24	19	5	14
12. Chantonnay	20	19	1	18

Régionale 2 fém. - A

Avrillé - Joué-A./Month.	80 - 62
Pont-St-Martin - Beaupréau/Fief	63 - 68
Golf Herbilinois - St Julien Vairé	59 - 62
Belleville/Vie - Chalet JF	62 - 59
Antigny - Couets Boug.	70 - 38
Le Mans SCM - Sucé/Erdre	79 - 49

	Pts	J	G	P
1. Le Mans SCM	34	19	15	4
Golf Herbilinois	34	19	15	4
3. Avrillé	33	19	14	5
4. Belleville/Vie	32	19	13	6
5. Pont-St-Martin	29	19	10	9
Beaupréau/Fief	29	19	10	9
Chalet JF	29	19	10	9
8. St Julien-Vairé	28	19	9	10
9. Antigny	25	19	6	13
10. Sucé/Erdre	24	19	5	14
11. Joué-A./Month.	23	19	4	15
12. Couets Boug.	22	19	3	16

Régionale 2 fém. - B

Louet/Aubance - La Planche	58 - 53
Trémentines - Doué-Font.	58 - 54
Poitevin/Fin - St Herblain	71 - 68
Vertou - St. Cléson	32 - 98
Bonchamp - Neuvy-Mauges	64 - 61
Roussay-Villed.	Exempt

	Pts	J	G	P
1. Bonchamp	34	18	16	2
2. Louet/Aubance	30	17	13	4
3. Trémentines	29	17	12	5
4. La Planche	26	17	9	8
Doué-Font.	26	17	9	8
6. Roussay-Villed.	25	16	9	7
Neuvy-Mauges	25	18	7	11
8. St. Cléson	24	17	7	10
9. St-Herblain	22	16	6	10
Poitevin/Fin	22	17	5	12
11. Vertou	19	18	1	17

Régionale 3 fém. - A

Pays Olonnes - Pays Ancenis	NC
Vihiers - Rueucin	54 - 73
Sonnières - La Roche	74 - 50
AS Sèvre - St-Sylvain-Anj.	59 - 56
Rezé Nantes - Crossac	90 - 58
CA Mayenne - Lucs/Boulogne	60 - 64

	Pts	J	G	P
1. Lucs/Boulogne	36	19	17	2
Crossac	36	19	17	2
3. Sonnières	33	19	14	5
4. Pays Olonnes	31	18	13	5
5. La Roche	28	19	9	10
Rueucin	28	19	9	10
7. CA Mayenne	27	19	8	11
8. Rezé Nantes	26	19	7	12
9. St-Sylvain-Anj.	25	19	6	13
AS Sèvre	25	19	6	13
11. Vihiers	23	19	4	15
12. Pays Ancenis	21	18	3	15

Régionale 3 fém. - B

Angers BC - St-Michel-Th.	73 - 45
Gorges - Chal.-Gontier	54 - 93
St-Rogatien - St-Fulgent	66 - 40
Mouchamps - Herb. Bouaye	52 - 45
Sablé - ALPGM Nantes	75 - 74
Avrillé-Braye - Mothe-Achard	48 - 49

	Pts	J	G	P
1. Chal.-Gontier	37	19	18	1
2. St-Rogatien	35	19	16	3
3. Angers BC	34	19	15	4
4. St-Fulgent	32	19	13	6
5. Avrillé-Braye	29	19	10	9
6. Mothe-Achard	28	19	9	10
7. Sablé	25	19	8	13
St-Michel-Th.	25	19	8	13
Herb. Bouaye	25	19	8	13
Mouchamps	25	19	8	13
11. Gorges	24	19	5	14
12. ALPGM Nantes	23	19	4	15

Départementale 1 masc.

Mûrs-Erigné - St-Christophe	80 - 72
La Séguinière - Angers ACBB	49 - 74
Doué-Fontaine - Sèvre	54 - 52
St-Laurent-Pl. - Cholet JF	77 - 75
Bégrolles - Evre	90 - 76
Chap.-Roussellin - Trémentines	73 - 58

	Pts	J	G	P
1. Sèvre	38	21	17	4
2. St-Christophe	37	21	16	5
3. St-Laurent-Pl.	34	21	13	8
La Séguinière	34	21	13	8
5. Angers ACBB	33	21	12	9
Chap.-Roussellin	33	21	12	9
7. Cholet JF	32	21	11	10
8. Bégrolles	30	21	9	12
9. Evre	29	21	8	13
Mûrs-Erigné	29	21	8	13
11. Trémentines	25	21	4	17
12. Doué-Fontaine	24	21	3	18

Départementale 1 fém.

Loir - Angers NDC	58 - 56
Longué - Cholet	50 - 80
ESSL Angers - Saumur	83 - 40
Jumellière - Bécon-Grands	59 - 37
Avrillé - Evre	61 - 69
Aubry/Chaudron - Mûrs-Erigné	54 - 52

	Pts	J	G	P
1. Saumur	40	21	19	2
2. Aubry/Chaudron	37	21	16	5
3. Cholet	34	21	13	8
Mûrs-Erigné	34	21	13	8
Angers NDC	34	21	13	8
6. Loir	31	21	10	11
7. ESSL Angers	30	21	9	12
8. Evre	28	21	8	13
9. Avrillé	28	21	7	14
Longué	28	21	7	14
11. Jumellière	27	21	6	15
12. Bécon-Grands	26	21	5	16

La réaction choletaise est attendue

Le revers de CB à Bourg a remis d'actualité l'inexpérience de l'effectif choletais. Après être retombés dans leurs travers auvergnats, Claude Marquis et ses équipiers, donc, doivent désormais de nouveau prouver, face à Dijon, qu'ils sont capables de réagir. Avec toujours le même objectif en ligne de mire : les playoffs.

« Pas présents dans les duels », « pas prêts à combattre », et inconstants dans la durée. Voici les principaux constats de Ruddy Nelhomme après la défaite à Bourg. Pourtant, les quelques choletais semblaient ces temps-ci blindés contre le type de mésaventure. Mais, samedi, en Bresse, où l'équipe locale l'a dominée (57-42, 28', 66-70 au final), la formation choletaise a montré qu'en certaines circonstances, elle demeurait fragile.

Cette défaite a même eu le don de faire ressurgir de particulières failles de l'effectif. « L'équipe est jeune et apprend », rappelle Ruddy Nelhomme. Elle a 23, 24 ans de moyenne d'âge et les joueurs ne sont pas hyper-expérimentés. Ils n'ont pas un gros vécu. Tout le monde nous voit champions de France, mais l'objectif est de faire la meilleure saison possible ».

Néanmoins, avant ce déplacement, l'entraîneur choletais était plutôt satisfait de la vigilance de ses ouailles. Quelques écarts de conduite à Clermont et à Vichy (- 57 en deux matches), étaient net bien plus un autre temps. « Les joueurs sont concentrés, le groupe est réceptif, assurait-il vendredi. On n'y pense plus. Nous sommes dans une autre dynamique. Il s'agit de ne pas commettre les mêmes erreurs. »

Mais en sport, tout n'est pas toujours maîtrisable. « Avant de dire que tout est catastrophique, indique Nelhomme, notons que les joueurs des équipes, à part peut-être ceux du Mans et de Villeurbanne, n'est pas si linéaire. Nous, on s'était bien entraînés depuis trois semaines. Je n'avais rien à reprocher aux joueurs, très investis. Mais nous n'avons pas réussi à transférer ça en match. »

Le passé favorable à CB

La réaction est donc attendue ce soir. Et dans ce domaine, Ruddy Nelhomme a quelque chose de rassurant. Ces derniers ont d'ailleurs déjà affiché leur caractère au long de la saison. Ils sont capables de réagir. Comme ils l'avaient fait face à Gran Canaria après la défaite « illégale » à Monaco, à Meilleraie, encore face à Chalon après quatre revers de suite (Ulcob compris). « Je ne vais pas remettre en cause une équipe avec laquelle je travaille depuis 10 mois. Après Bourg, on a mis les choses à plat sur la table, en expliquant ce qui ne va pas et ce qui fonctionne », révèle Nelhomme, avant d'ajouter : « J'espère maintenant qu'on va tout donner pour battre Dijon. »

Une bonne position au classement avant les playoffs, dans la perspicacité choletaise n'est cependant pas encore acquise mathématiquement, et le prix est le prix du jeu.

J.D.

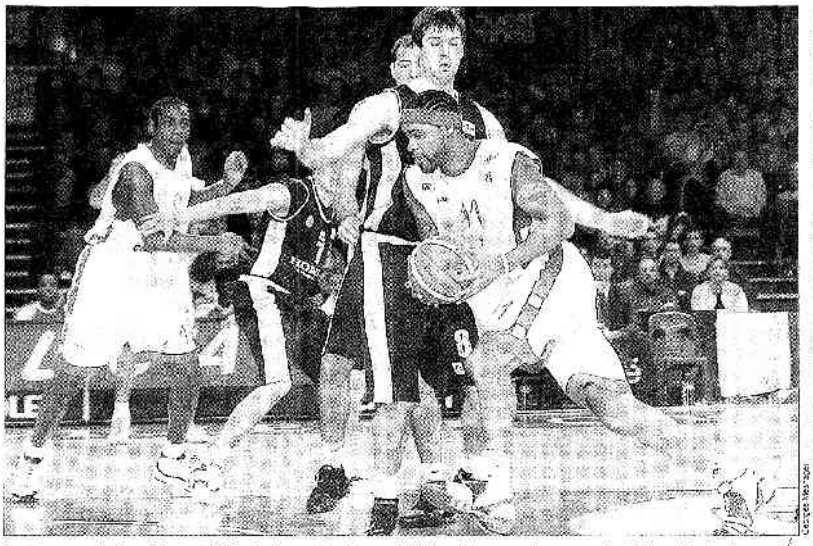

Données en recul à Bourg (33 points à 28), Claude Marquis et les Choletais ont le devoir de faire preuve d'engagement face à la Dijon (L. Pelonde par m. poh). Monnet (5,6) et autres Hill (4,8).

Cholet-basket : 4. Mandic (1,98m, 28 m), 5. Barret (1,78m, 35), 6. Vandal (50m, 7. Becdel (2m), 8. Gaillard (2,04m), 9. Fauroux (1,94m), 10. Bilba (1,99m), 11. Marquis (2,03m), 12. Akpomedah (2,03m), 13. Lumumba Kanindi (1,98m), 14. Bertrise (2,07m), 15. Prodomo (1,94m, JB). Entraîneur : Ruddy Nelhomme.

JDA Dijon : 4. Minne (2,01m), 5. Fleau (1,97m), 6. Perrier David (1,94m), 7. Barret (1,95), Gan-A. Renaud (1,95m), 9. Mandic (2m, Cro-Rat), 10. Stefanski (2,03m, Pol), 12. N'Jong (2,12m, Cen), 13. Sanikidze (2,03m, Géo), 14. Hill (2,06m, USA), 15. Monnet (2,05m). Entraîneur : Jacques Monclar.

Arbitres : M. Machabert, Chiron et Sue... Match Bassins à 17 h 15.

● **Appel au public.** Pour relancer son équipe, Ruddy Nelhomme compte sur La Meilleraie. « Dijon a beaucoup d'armes offensives (6 éléments entre 9 et 21,5 points, mini) et sait défendre. A l'aller, on avait réussi un gros match (72-74). Il faudra le répéter, avec l'aide du public. »

● **Perrier-David très incertain.** L'ancien meneur angevin, blessé au cou, était absent samedi contre le large succès bourguignon face à Clermont (81-53, avec 61 points cumulés de Barret, Hill, N'Jong et Monnet).

● **Enjeu.** Pour CB, il s'agit tout simplement de conserver la 7e place, partagée avec Fleurquin va à Chalon (13e). Pour Dijon, 11e avec Hyères mais avec un match de plus, c'est rester au contact des Vichois et de Bourg, 12e avec un match de plus, mais plus JDA.

● **Dijon sans Perrier-David.** Le meneur bourguignon déjà absent à Strasbourg et contre Clermont, ne sera pas de la partie ce soir, souffrant toujours du dos.

● **Résultat du match sur cholet.nouvelle.com** à l'issue de la rencontre.

CB prêt à rectifier le tir devant Dijon

Effacer au plus tôt le faux pas de Bourg-en-Bresse et repartir de l'avant, tel sera l'objectif des Choletais, ce soir à la Meilleraie devant la JDA.

De retour de Bourg dimanche matin, les Choletais n'ont pas chômé. Une séance d'entraînement dans l'après-midi, une autre hier matin, tout a été prétexte à remettre en route une machine soudainement grippée dans l'Ain. Ruddy Nelhomme attend à l'évidence un rebond positif de ses joueurs ce soir face à la JDA.

« Nous sommes passés à côté samedi mais il ne faudrait pas oublier ce que l'équipe a réalisé depuis le début de la phase retour » : un brin agacé par les commentaires lus et entendus ces deux derniers jours, l'entraîneur choletais entend mettre les choses au point au moment de recevoir une formation de Dijon qui a toujours posé des problèmes à CB.

Se relancer dans le sprint final

« C'est comme si ce revers à Bourg occultait tout ce que nous avons fait depuis janvier. Je le réfute. Notre sprint final est peut-être mal entamé mais il reste sept matchs, à jouer et à tenter de gagner ! », insiste le technicien choletais fidèle à sa ligne de conduite consistant à prendre les rencontres une par une dans ce championnat des plus équilibrés.

En ce sens, il ne s'arrête pas à la timidité des Dijonnais hors de leur base (deux victoires en treize matchs). *« Dijon vient de se mettre en confiance face à Clermont. Et puis ses joueurs voudront forcément prouver des choses à leur nouvel entraîneur »*, poursuit-il en citant pêle-mêle les qualités des Micoud, Barret, Mandic, Sanikidze, Hill et autres Monnet ou Ndong.

Comme en écho, Jacques Monclar, arrivé récemment aux commandes de la JDA, reconnaît se méfier de la force de Marquis, de la polyvalence de Akpomedah et des facultés à *« allumer les mèches »* de Ball ou Ferchaud.

Retrouver le bon rythme

Cet échange de politesses effectué, il reste aux Choletais à reprendre leur place dans le sprint. *« Ça passera par un retour à un rythme et à une intensité qui nous ont fait défaut dans les deuxième et troisième quart-temps à Bourg. Les joueurs en sont conscients »*, affirme Ruddy Nelhomme.

En situation d'appel d'une contre-performance comportementale, Ball et ses partenaires ont prouvé par le passé leurs capacités à rebondir vite. Fin décembre, n'avaient-ils pas été tout près de faire tomber chez lui l'invincible Gran Canaria en Coupe ULEB trois jours après avoir été humiliés à Vichy ?

Il leur faudra toutefois prendre en compte les ambitions des Dijonnais, déterminés de leur côté à entretenir leurs chances de participation au play off. Eux aussi savent qu'un bonus dans les Mauges serait des plus précieux.

G. TUAL

PHOTO FORUM PROGRESS/D. MANCRICH

Claude Marquis et les Choletais feront tout pour renouer avec le succès aux dépens de Monnet, N'dong et la JDA

Cholet-Basket doit relever la tête

Après avoir raté l'occasion d'effectuer une belle opération, samedi, les Choletais se doivent de rectifier le tir, dès ce soir, face à Dijon. Mais gare à cette formation bourguignonne et à son nouveau mentor, Jacques Monclar.

Cholet-Basket - JDA Dijon
ce soir, 20 h
à la Meilleraie

Gravelines défait à Nancy et Pau-Orthez battu à Hyères-Toulon, les Choletais auraient pu faire une bonne opération lors de la 27e journée. Malheureusement, ils ont, eux aussi, courbé l'échine à Bourg-en-Bresse. « *Nous n'avons pas su prendre le match par le bon bout*, déplore Ruddy Nelhomme. *Nous avons évolué un cran en dessous de nos adversaires, subissant la rencontre. Nous avons manqué d'investissement en défense et, à court de solutions extérieures. Il nous faut donc, maintenant, relever la tête face à Dijon.* »

Une JDA qui, comme Bourg-en-Bresse, lutte pour décrocher sa place en play-off. Et une JDA qui a, quelque peu, changé son visage depuis le début de l'année. Rico Hill a ainsi posé ses valises en Bourgogne, mi-janvier, et Jacques Monclar a succédé à Nicolas Faure, à la tête de l'équipe, le 15 mars. « *Dijon a un gros potentiel tant offensivement que défensivement*, juge Ruddy Nelhomme. *C'est une belle équipe, avec aussi de grosses individualités. Elle incite à la plus grande méfiance. Il faudra donc montrer un autre visage que samedi pour regoûter à la victoire.* »

Intensité et constance

Défensivement, Olivier Bardet et ses partenaires devront notamment faire preuve de davantage d'intensité et de constance. Il leur faudra ainsi limiter l'apport du Canadien Rowan Barrett, actuel meilleur marqueur du championnat (21,9 points de moyenne). Jimmal Ball devra également se sortir des griffes d'un Eric Micoud probablement très motivé à l'idée de refouler le parquet de la Meilleraie.

A l'intérieur, la bataille promet aussi d'être rude face au massif sénégalais Boniface N'Dong – qui faillit signer à Cholet en janvier 2004 – à Rico Hill et autre Jérôme Monnet. Avec le rugueux Polonais Pawel Storozynski, le shooteur belge Charles Mandic et le jeune géorgien Viktor Sanikidze, Jacques Monclar dispose donc d'un effectif capable de coups d'éclat.

Certes, pour l'heure, la JDA ne compte que deux succès hors de ses bases mais elle échoua, à plusieurs reprises, de peu. Et surtout, elle était allée créer la sensation à l'Astroballe, au mois de décembre, dominant l'Asvel.

Voilà qui ne fera qu'accroître la vigilance de Choletais désireux de relever la tête et de repartir du bon pied, avant d'aller défier Nancy, samedi.

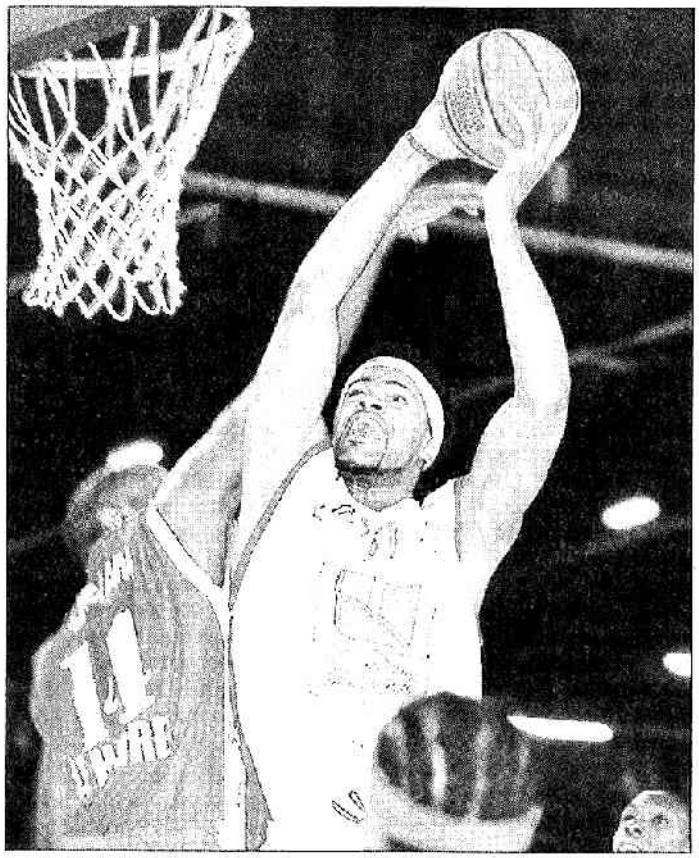

Claude Marquis et les intérieurs choletais auront fort à faire face à N'Dong et consorts.

(Photo NR, Eric Pollet)

Les équipes

Cholet-Basket : 4. Mipoka (1,98 m), 5. Ball (1,78 m, US), 6. Malet (1,89 m), 7. Bardet (2 m), 8. Gautier (2,02 m), 9. Ferchaud (1,92 m), 10. Bilba (1,98 m), 11. Marquis (2,03 m), 12. Akpomedah (2,03 m), 13. Akinocho (1,97 m), 14. Ben Driss (2,04 m), 15. Robertson (1,95 m, US). Coach : Ruddy Nelhomme.

JDA Dijon : 4. Micoud (1,85 m), 5. Plateau (1,87 m), 6. Perrier-Daivd ? (1,84 m), 7. Barrett (1,95 m, Can), 8. Ganmavo (1,97 m), 9. Mandic (2 m, Bel), 10. Stefanski (2,03 m, Pol), 12. N'Dong (2,12 m, Sén), 13. Sanikidze (2,03 m, Géo), 14. Hill (1,95 m, US), 15. Monnet (2,05 m). Coach : Jacques Monclar.

Arbitres : MM. Machabert, Chambon et Gueu.

En renouant avec la victoire, les Choletais ont réalisé une excellente opération au regard des autres résultats de la soirée. Désormais seuls septièmes, ils auront la possibilité samedi à Nancy de se hisser à la sixième place.

Cholet Basket passe malgré la zone

Flamboyants dans le premier quart-temps, les Choletais ont rencontré ensuite de réelles difficultés pour attaquer la zone dijonnaise. Ils n'autorisèrent cependant jamais la JDA à se rapprocher à moins de 6 points.

Il est des décisions à double-tranchant. Celle prise par Jacques Monclar hier soir, par exemple. Au spectacle de son équipe à la rue devant une formation choletaise fringante au milieu du deuxième quart-temps, le nouvel entraîneur de la JDA choisit de recourir à une zone pour tenter d'endiguer l'élan local. « *À ce moment de la partie, Cholet avait sur le parquet Ferchaud, Robertson et Bardet, soit trois shooteurs. Ils mettaient dedans et nous étions complètement sortis du match. La priorité des priorités, c'était de couper les relations avec Marquis à l'intérieur* ».

Un début de match dynamique de CB

La formule avait ses risques mais elle s'avéra judicieuse. Soudainement stoppé dans son élan, CB se mit à bafouiller ses attaques. Et l'avance de 18 points construite lors des 15 premières minutes à fondre progressivement.

Il est vrai que l'équipe des Mauges ne pouvait prétendre prolonger la ligne de conduite qui avait été la sienne depuis le début qu'avec l'assentiment de son adversaire. Saoûlée des primés de Akpomedah, Ferchaud et Ball, incapable de contrarier la relation Akpomedah - Marquis, la JDA ne pouvait pas ne pas réagir. Le 12-0 encaissé entre la 3e et la 5e minute, amplifié par un 13-5 entre la 8e et la 14e minute, était venu indiquer aux Dijonnais qu'il ne fallait surtout pas laisser les Choletais s'installer dans le match sur le rythme qu'ils avaient choisi.

« *Cette zone nous a obligés à jouer arrêtés* », admettait après coup Ruddy Nelhomme. Alors repoussée à 18 longueurs (36-18, 14e), l'équipe bourguignonne retrouva des couleurs grâce à l'apport de Plateau et Mandic qui signèrent au passage un 12-2 en 4 minutes (38-30, 18e). La soudaine panne d'efficacité des tireurs locaux, passés de 71 % de réussite dans le premier quart-temps à 37 % dans le deuxième n'y était pas étrangère !

CB domine le rebond

Pour prétendre inverser totalement la tendance, la JDA aurait dû contrôler de surcroît le rebond. Les difficultés éprouvées face à Bilba et Marquis par N'Dong, contraint d'attendre la 21e minute pour inscrire son premier panier, le lui interdirent. Même si le troisième quart-temps tourna légèrement à l'avantage des protégés de Jacques Monclar (16-18), jamais ils n'avaient pu se rapprocher à moins de deux paniers primés des Choletais.

Cette courte marge de sécurité, CB l'augmenta dès l'entame du troisième quart-temps. Bardet, malheureux jusqu'alors, trouva enfin la mire derrière la ligne des 6,25 m. Deux tentatives primées plus tard de l'ailier local et CB avait repris ses distances (70-57, 35e).

Les Dijonnais n'avaient pourtant pas dit leur dernier mot, à l'image de Micoud sortant de son strict rôle de meneur pour rappeler au public de la Meilleraie l'adresse qu'il avait étalée sous le maillot rouge et blanc à la fin des années quatre-vingt-dix. Une nouvelle fois revenue à six longueurs (72-66 à 1'53" du terme), la JDA ne put toutefois endiguer l'ultime poussée intérieure de Claude Marquis, patron de la peinture signant la dernière touche apportée au succès local.

G. TUAL

Photos F. LIZAMBARD

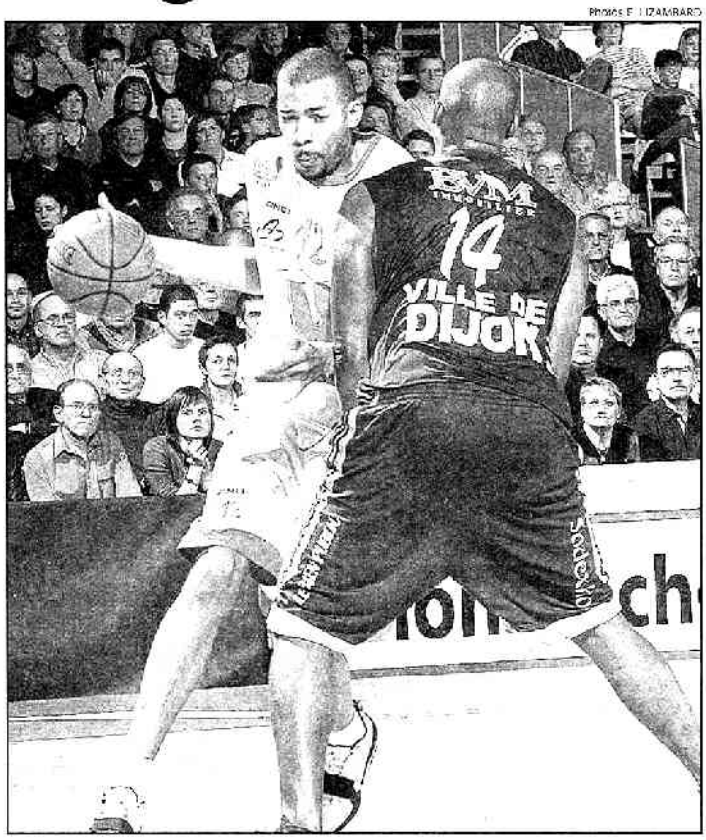

Passeur de luxe à destination de Claude Marquis, Cyril Akpomedah a contribué à bien installer Cholet Basket dans la partie

Photo CO-E. Lizambard

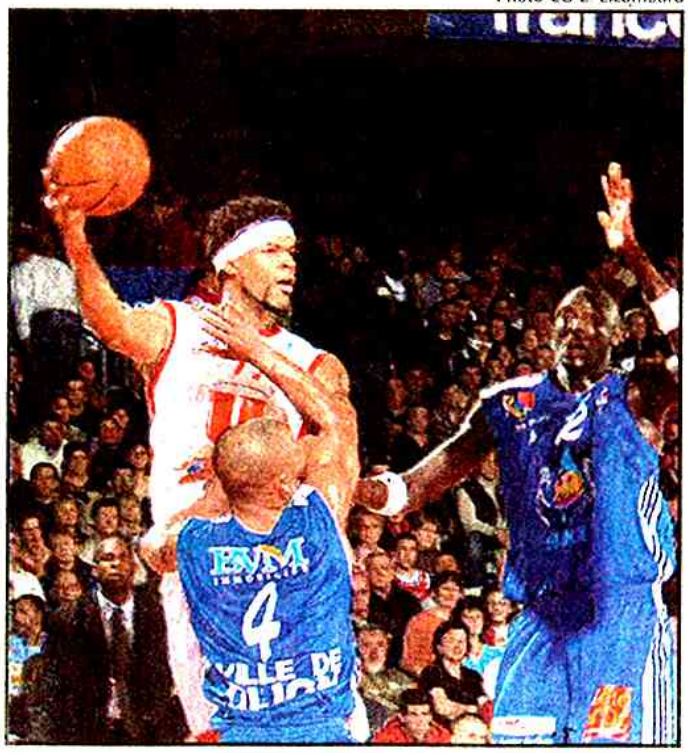

Cholet Basket reprend le fil de ses victoires devant Dijon

Stoppés samedi à Bourg, Claude Marquis et les basketteurs choletais ont mis Dijon à la raison devant 5 000 spectateurs. Après une entrée en matière dynamique, il leur a fallu faire preuve de persévérance pour arriver à leurs fins.

Claude Marquis a régné sous les panneaux

CHOLET BASKET : 74 (28-16, 14-18, 16-16, 16-15) **JDA DIJON : 67**

Score mi-temps : 42-34

JOUEURS	Pts	Tirs	Lf	Rd Off.	Rd Def.	Ass.	Min.	Ev.
BALL	11	3/8	3/4	1	4	3	31'15	12
Bardet	6	2/7	-	2	1	2	17'30	4
GAUTIER	5	2/5	1/2	-	4	1	14'30	8
FERCHAUD	10	4/12	-	-	-	4	35'15	8
Bilba	2	1/3	-	3	6	2	16'30	13
MARQUIS	22	10/12	2/3	3	3	1	30'30	24
AKPOMEDAH	15	6/10	-	2	3	6	33'	25
Robertson	3	1/3	-	1	-	3	21'30	6
Équipe	-	-	-	1	1	-	-	2
TOTAUX	**74**	**29/60**	**6/9**	**13**	**22**	**22**	**200'**	**103**

JOUEURS	Pts	Tirs	Lf	Rd Off.	Rd Def.	Ass.	Min.	Ev.
MICOUD	7	3/6	-	-	2	4	40'	9
Plateau	7	3/5	-	-	-	1	16'30	6
BARRETT	12	5/12	-	1	3	3	30'15	10
Ganmavo	-	-	-	-	-	-	0'30	-
Mandic	13	3/7	7/8	1	3	3	28'	15
Stefanski	4	2/2	-	-	2	-	16'	6
NDONG	7	2/8	3/4	5	3	-	25'30	4
SANIKIDZE	2	1/2	-	-	-	1	4'45	2
HILL	13	6/11	-	-	4	3	30'	15
Monnet	2	1/2	-	-	-	1	8'30	4
Équipe	-	-	-	-	-	-	-	3
TOTAUX	**67**	**26/55**	**10/12**	**7**	**20**	**16**	**200'**	**74**

TIRS à 3 PTS : 10/27 (Ball 2/4, Bardet 2/6, Gautier 0/2, Ferchaud 2/8, Akpomedah 3/4, Robertson 1/3).
FAUTES : 15.
CONTRE(S) : 7 (Akpomedah 3).
BALLES PERDUES : 13 (Ball 3, Marquis 3).
INTERCEPTIONS : 12 (Akpomedah 3).

• **Plus gros écarts** : CB + 18 (36- 18, 14ème). Dijon + 9 (9-0, 1ère).
• **Évolution du score** : 6-5 (3e), 18-5 (6e), 28-13 (10e), 36-23 (15e), 38-30 (18e), 42-36 (21e), 54-42 (25e), 54-48 (29e), 65-52 (32e), 70-57 (35e), 72-66 (38e).
• **Arbitres** : MM. Machabert, Chamboon et Gueu.
• **Spectateurs** : 5.000.

TIRS à 3 PTS : 5/14 (Micoud 1/3, Plateau 1/2, Barrett 2/4, Mandic 0/1, Hill 1/3, Sanikidze 0/1).
FAUTES : 20.
ELIMINÉ(S) : Barrett (40e).
CONTRE(S) : 1 (Mandic).
BALLES PERDUES : 15 (Ndong 4).
INTERCEPTIONS : 9 (Micoud 2, Hill 2, Monnet 2).

Jacques Monclar : «Marquis a dominé dans la peinture»

Ruddy Nelhomme (entraîneur de CB) : *«L'équipe restait sur une déconvenue, elle a su s'investir d'entrée de jeu pour retrouver l'intensité nécessaire. La zone nous a posé des problèmes car elle a cassé notre rythme. L'équipe doutait encore un peu après Bourg mais sa réaction a été intéressante. Il faudra la prolonger à Nancy».*

Jacques Monclar (entraîneur de Dijon) : *«Nous avons stoppé l'envolée de Cholet en passant en zone mais nous n'avons pas su protéger notre rebond. Claude Marquis en particulier a dominé dans la peinture. Je retiens surtout notre investissement en défense, ce qui est nouveau. On manque malheureusement de créativité en attaque. Elle est apparue quand le petit Plateau est entré en jeu. Comme quoi le respect des consignes est toujours récompensé».*

Cyril Akpomedah (Cholet Basket) : *« Il fallait se méfier de N'Dong et Hill qui sont deux scoreurs. On a su canaliser le rebond et ça nous a permis de faire une bonne entame ».*

Jim Bilba (CB) : *« Il fallait relever la tête après notre défaite de samedi, on l'a fait pour obtenir la victoire avec la manière. On a essayé de mettre plus d'intensité et de rythme, on y est arrivé ».*

Olivier Bardet (CB) : *« Il fallait mettre de l'intensité, on est rentré avec la hargne, c'était la consigne, quitte à prendre des fautes ».*

Cédric Ferchaud (CB) : *« Il fallait retrouver nos vertus collectives qui ont fait notre force. On était déterminé, on a bien communiqué sur le terrain, sur ce plan-là il y a du mieux, même s'il y a encore des progrès à faire ».*

Claude Marquis (CB) : *« C'était un match important après notre défaite de samedi, il y avait de la pression et on devait repartir sur de bonnes bases. L'équipe de Dijon était motivée avec un nouveau coach, il ne fallait pas la laisser prendre feu, on a été présent en défense ».*

Eric Micoud (Dijon) : *« Notre défense individuelle initiale n'a pas été efficace. Ce n'est pas notre fort ! Notre passage en zone nous permet de revenir dans le match, notamment offensivement. Malheureusement les égo de certains ont repris le dessus. Sur la fin, le collectif revient mais c'était déjà trop tard ».*

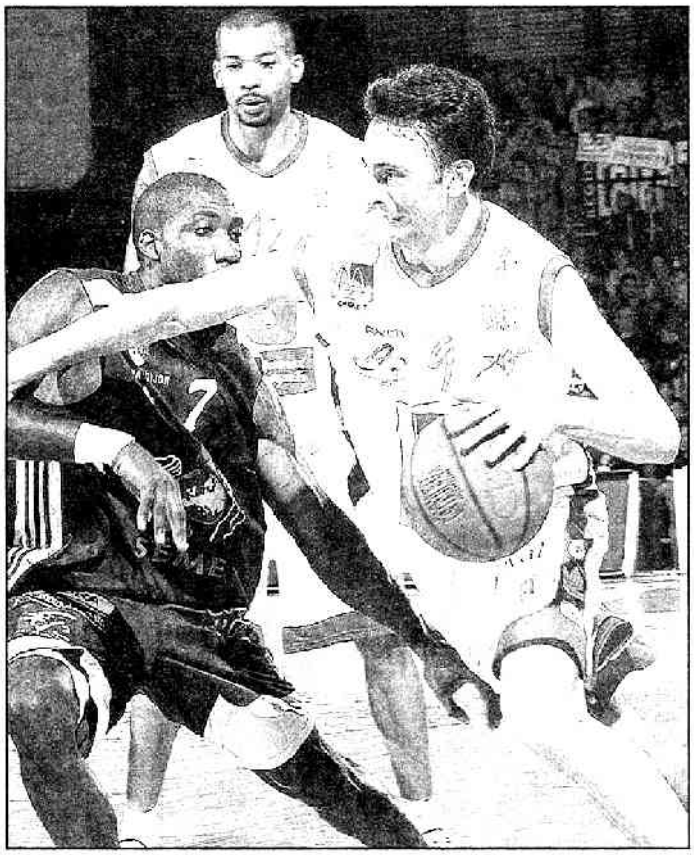

Cédric Ferchaud et les Choletais ont su réduire l'impact offensif de Barret

Cholet se relance à la maison

Corrigés à Bourg-en-Bresse samedi dernier, les Choletais ont rectifié le tir hier face à Dijon dans une Meilleraie aux anges. Il faudra cependant soigner la régularité en vue des play-off.

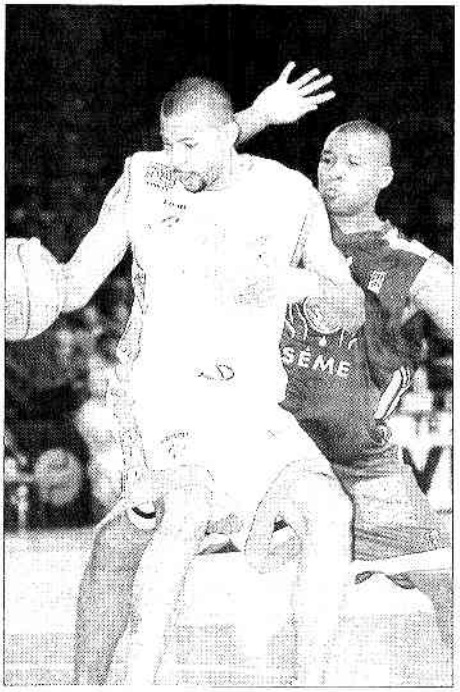

Avec son compère Marquis, Akpomedah a fait la loi sous les panneaux.

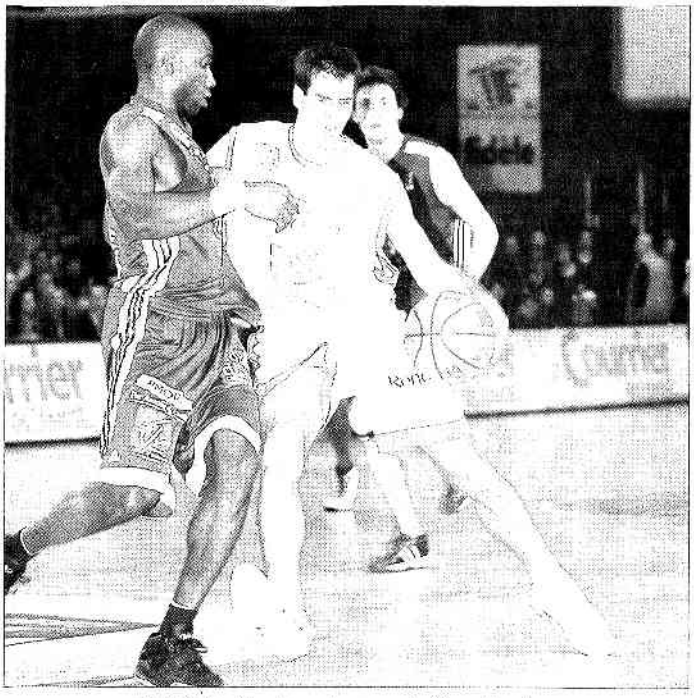

David Gautier s'arrache pour transpercer la défense dijonnaise.

(Photos NR, Eric Pollet)

Cholet Basket : 74
JDA Dijon : 67

Cholet, septième de Pro A, est plus fort que Dijon, douzième. Les grands des Mauges en ont fait la démonstration hier. Pourtant, la constance n'est pas encore leur fort. D'abord étincelants, ensuite hésitants, ils se sont fait quelques frayeurs superflues avant d'assurer l'essentiel.

Quand d'emblée Ball imite Akpomedah à trois points, on se dit que l'affaire s'engage bien pour CB (6-2, 3e). Surtout lorsque Marquis s'impose dans la raquette et que Ferchaud règle la mire (13-5, 5e). Le public n'en demande pas tant pour s'enflammer. Amorphes, les Dijonnais ont bien du mal à trouver le chemin du panier. L'imposant Rico Hill stoppe l'hémorragie (12-0 en cinq minutes pour CB) et redonne vie à la JDA. Pas pour longtemps. Oppressés par la défense choletaise, les Bourguignons replongent (28-16, 10e).

L'inusable Bilba inaugure le second quart d'une superbe feinte. Robertson et Akpomedah allongent leurs tirs (36-18, 14e). Mais le jeune Plateau, sans complexe, et le Belge Mandic, tous deux venus du banc, entretiennent l'espoir pour Dijon (38-30, 16e). Une claquette et un smash salutaires d'Akpomedah, omniprésent, relancent CB.

Mais à la pause, le plus dur n'est pas fait (42-34).

Claude Marquis l'adroit " bulldozer "

Décousue avant la mi-temps, la rencontre ne change pas de trame : un bon passage pour Dijon, une belle série pour Cholet... Ferchaud et Gautier sonnent la charge (47-36, 23e). Hill et Barrett s'escriment pour répliquer. Marquis et Akpomedah cultivent la dizaine de points d'écart, mais Dijon se rapproche dangereusement (54-48, 28e).

Les Choletais sont bien loin de la sérénité. Gênés par la défense de zone concertée par Jacques Monclar, coach bourguignon depuis un mois, ils restent sous la menace.

Mais Monclar a beau gesticuler près de son banc, Marquis entame l'ultime période avec fougue (22 points au final, à 83 % de réussite !). Dans un style bien différent, Bardet capitalise (63-52, 32e). Défense resserrée, attaque requinquée, CB fait dans la dentelle. Un « une-deux » Robertson - Bardet du plus bel effet éteint le sursaut de Barrett, qui peut se faire des cheveux (70-59, 36e).

Mais Ruddy Nelhomme n'est pas tranquille. Il y a de quoi. Dijon revient à six longueurs sous l'impulsion de Hill et Micoud (72-66, 39e). Une pénétration décisive de Marquis, façon bulldozer, le rassure. Le raté de Ndong au lancer franc encore plus. La Meilleraie fait la hola, le chrono défile. Cette fois, c'est gagné. Non sans quelques frayeurs...

Frédéric MICHEL

La fiche technique

Mi-temps : 42-34 (28-16, 14-18, 16-18, 16-15).

5.000 spectateurs environ. Arbitres MM. Machabert, Chambon et Geu.

Cholet : 29 tirs réussis sur 60 tentés (48 %) dont 10 sur 27 à trois points. 6 lancers francs sur 9 (67 %). 35 rebonds (Bilba 9) dont 13 offensifs. 22 passes décisives (Akpomedah 6). 12 interceptions (Akpomedah 3). 7 contres (Akpomedah 3). 13balles perdues. 15 fautes.

Marqueurs : Ball 11 points, Ferchaud 10, Gautier 5, Akpomedah 15, Marquis 22 puis Bardet 6, Bilba 2, Robertson 3. Ent. : Ruddy Nelhomme.

Dijon : 26 tirs réussis sur 55 tentés (47 %) dont 5 sur 14 à trois points. 10 lancers francs sur 12 (83 %). 27 rebonds (Ndong 8) dont 7 offensifs. 16 passes décisives (Micoud 4). 9 interceptions. 15 balles perdues. 20 fautes (Barrett et Ndong éliminés 39e).

Marqueurs : Micoud 7 points, Barrett 12, Hill 13, Sanikidze 2, Ndong 7 puis Plateau 7, Gaumayo, Mandic 13, Stefanski 4, Monnet 2. Ent. : Jacques Monclar.

Après-match

Ruddy Nelhomme (coach de Cholet) : *« Dijon nous a posé des problèmes avec sa défense de zone. Mais on a répondu présent défensivement. On a marqué un ou deux paniers heureux qui nous ont permis de garder le match en main. Maintenant, il faut transférer à l'extérieur tout ce qu'on fait de bien à la maison, et ce dès samedi à Nancy. »*

Jacques Monclar (coach de Dijon) : *« On s'est mis la tête sur le billot dès l'entame. La défense de zone était la seule solution pour revenir dans le match. Mais cela ne nous a pas permis de dominer le rebond, d'autant que Marquis a considérablement dominé dans la raquette. On a manqué de liant en attaque, mais j'ai apprécié le non-renoncement de mon équipe. »*

Cholet Basket a rectifié le tir

Gravelines et Le Havre nettement décrochés, Pau-Orthez distancé d'une longueur, Cholet Basket a tiré un joli profit de la 28e journée de Pro A.

Les surprises ont été légion mardi soir. La rébellion des mal-classés y est pour beaucoup. Vichy, dans une situation désespérée à la dernière place, a néanmoins trouvé les forces morales pour s'imposer après prolongation au Sportica face à une équipe de Gravelines bien inconstante. Roanne, en chute libre ces derniers temps, n'a pas été en reste qui s'est offert le scalp du leader manceau dans la Loire. Pour clore la série, si la nouvelle déconvenue essuyée par Pau-Orthez à Chalon-sur-Saône ne relève pas franchement du domaine de la surprise, la chute de Nancy à Clermont-Ferrand n'était pas vraiment attendue.

Cholet Basket a presque assuré ses arrières

Tous ces résultats, hormis celui du Mans dont l'avance sur les Choletais est trop conséquente, font l'affaire de la formation des Mauges. Si elle mène bien sa barque jusqu'au terme de la saison régulière, elle n'aura plus guère à se soucier de ses arrières. Gravelines repoussé à deux longueurs, Le Havre à trois, les deux équipes traînant de surcroît le handicap d'un point-average particulier défavorable vis à vis de CB, la perspective d'un retour de leur part n'est plus d'actualité. La menace de Pau demeure mais les Choletais sont en mesure de la circonscrire qui auront l'avantage du terrain le 3 mai prochain à l'occasion de leur confrontation directe avec les Béarnais.

Les yeux dans les yeux avec Nancy samedi

En renouant le fil de la victoire face à Dijon, CB s'est mis en situation d'aller jouer les yeux dans les yeux avec les Nancéiens samedi en Lorraine. Ce ne sera certes pas une tâche facile face à un SLUC en appel d'un revers inattendu à Clermont-Ferrand. Les Choletais, sortant de leur déconvenue bressanne, sont bien placés pour deviner quels sentiments animeront les protégés de Jean-Luc Monschau dans trois jours pour leurs retrouvailles avec leurs supporteurs.

Somme toute, la résistance offerte par Dijon mardi dans les trois derniers quarts-temps peut servir à posteriori les desseins des Choletais. S'il avait été consommé jusqu'au bout, le large succès qui semblait se dessiner au bout de 14 minutes de jeu aurait trop vite occulté la pâle prestation du samedi précédent à Bourg-en-Bresse. Il n'en a rien été. D'abord dominateurs dans tous les secteurs, les joueurs de Ruddy Nelhomme ont dû faire preuve de persévérance pour contenir la remontée bourguignonne.

Pour ce faire, ils ont retrouvé les vertus d'un investissement défensif qui ne sera pas de trop en Lorraine. En outre, le réveil de Claude Marquis, *«trop cubique pour pouvoir être contenu par le longiligne Ndong»* selon les propres termes de Jacques Monclar, montre que CB peut à nouveau compter sur son point d'ancrage intérieur. Et ce n'est pas tous les jours que ses extérieurs se trouveront soudainement en panne de réussite, comme ils le furent mardi entre la 14e et la 29e minute.

Au retour de l'Ain, Cholet Basket se devait de rectifier le tir. C'est fait. Il lui faut maintenant exporter cette intensité qui a bien failli pousser les Dijonnais au bord du gouffre en moins d'un quart d'heure.

G. TUAL

Photo F. IZAMBARD

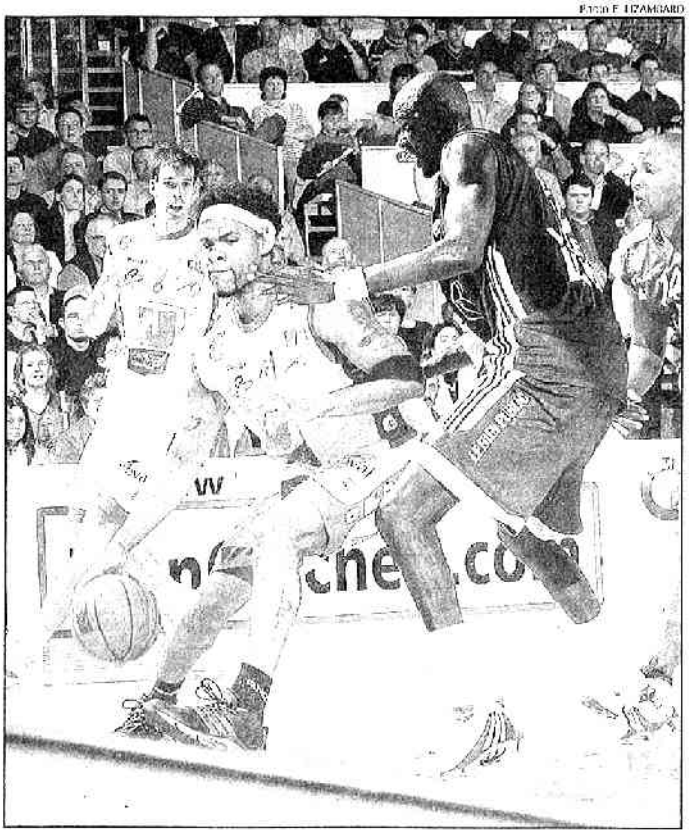

Claude Marquis a imposé son physique à Boniface Ndong, incapable de contenir sa puissance dans la raquette

Hier soir

VILLEURBANNE : 95
BOURG-EN-BRESSE : 85

Mi-temps : 51-38 (27-15, 24-23, 19-27, 25-20). Spectateurs : 2557. Arbitres : MM. Mateus, Graffin et Jeanneau.

Villeurbanne
37/61 paniers (dt 7/15 à 3 pts); 14/23 LF; 33 rebonds; 22 passes décisives; 12 balles perdues; 19 fautes.
Marqueurs : Lyday (16), King (13), Mrazek (13), Pellé (8), Besok (25), Ruzic (16), Sangaré (4).

Bourg-en-Bresse
30/65 paniers (dt 10/17 à 3 pts); 15/18 LF; 29 rebonds; 14 passes décisives; 12 balles perdues; 19 fautes.
1 joueur éliminé : Savovic (40e)
Marqueurs : Savovic (19), Essart (16), Johnson (10), Nijean (6), Washington (6), Schmitt (6), Sindjelic (22).

Les Choletais n'ont rien lâché et se sont rassurés

L'équipe des Mauges a retrouvé le bon cap après son arrêt forcé à Bourg-en-Bresse. Malgré quelques trous d'air encore récurrents, elle a grandement rassuré sur sa détermination au seuil d'un calendrier relevé.

Tel Janus, Cholet montra deux visages cette semaine. Le premier, sinistre à Bourg, est à oublier d'urgence. Le second, aperçu hier soir, est nettement plus séduisant. Sans doute, les Choletais ne trouvèrent pas à la perfection la détermination retrouvée de Marquis rencontre. Ils n'eurent ainsi pas d'une mi-temps à gérer le moral proposé par leurs hôtes : défense de fer, et engagement à la hauteur d'un acteur majeur de Pro A.

Aux antipodes de cette prestation bressanne, Cholet semble donc avoir tiré les leçons de sa défaite du week-end. Face à des Dijonnais qui ne trouvèrent que rarement des positions de shoots, en écend à la régulance très respectée des locaux, le formation de Ruddy Nelhomme en profita pour rebondir sur cette suprématie défensive. Elle s'en alla creuser à grandes enjambées un écart vite conséquent (18-5, 6') dans les pas d'une triplette Akpomedah – Marquis – Ferchaud parfaitement concentrée sur son sujet. Dijon, aux abonnés absents en défense individuelle, tabilla grandement dans cet exercice les vétérans choletaises, à l'image du dire « coast to coast » de Bart pour offrir marquer et provoquer la faute du Mikoud (9').

Complètement dépassé par la furia des Mauges (36-18, 14'), comme en atestèrent les évolutions du premier période (42 pour CB, 15 pour JDA), Dijon tenta alors le pari de passer en zone. Sans doute cette solution n'était-elle pas la meilleure pour protéger leur piètre second, mais elle présenta le mérite de couper la formation des Mauges dans son élan. Beaucoup plus à l'aise sur jeu de transition, CB dut donc régler sa mire à distance pour atteindre le cercle bourguignon. Et les ailleurs des Mauges ne trouvèrent pas le bon réglage immédiatement.

Dijon profita donc de ce contretemps dans la progression choletaise pour se rapprocher du bon souvenir de son arrivisme. Rétrospectivement, la solution vint du banc bourguignon. Le jeune Plates apporta à la JDA ce qui lui faisait défaut depuis le début : des espaces. Dijon respira enfin et trouva en Mandic, lui aussi arrivé du banc, un rebond suffisamment fiable pour avoir effacé au repos une bonne partie de l'ardoise que le handicapait depuis le quart chaude de jeu (42-24 au repos).

Libéré, continua à se réduire après le repos, CB n'ayant toujours pas mis un terme à ses soucis à distance (54-48, 26'), à l'image de Barlet, toujours muet au terme du troisième quart-temps (3/4). En réalité, l'ailier des Mauges eut le mérite au moins momentané dans le corner coté, pour contribuer à relancer le non eut la domination locale (70-67, 35'), aux côtés de Marquis et Akpomedah, encore solides au poste pour signer une victoire prélusive, au terme d'une journée plutôt bénéfique pour CB : Nancy, Hau, Le Havre et Gravelines ont en effet perdu hier soir.

Christophe MAZOYEN.

Limoel Gelle annoncé brièvement dans l'agressivité offensive de CB. Eric Micoud est malheureux du mal à suivre le tempo imposé par le meneur choletais.

Lucas Barioulet

La fiche technique

Cholet-Basket - JDA Dijon : 74-67 (28-16, 14-18, 16-18, 16-15). Arbitres : MM. Wachebert, Chambon et Gieu. 5 000 spectateurs.

CHOLET : 25 tirs réussis sur 60 tirs tentés (42%) dont 0 sur 27 à 3 points (37%), 6 lancers-francs réussis sur 8 tentés (67%), 36 rebonds (Bilba, 9), 22 passes décisives (Akpomedah, 6), 7 contres, 12 interceptions, 13 balles perdues, 15 fautes.

Les marqueurs (Ba) : 11 points (Baudley, 5 rebonds, 11); Marquis 22; Akpomedah 15; puis Bilba 12; Barlet, 6; Robertson, 3.

DIJON : 26 tirs réussis sur 55 tirs tentés (47%) dont 5 sur 14 à 3 points (36%), 10 lancers-francs réussis sur 12 tentés (83%), 27 rebonds (Nkong, 8), 18 passes décisives (Micoud, 4), 1 contre, 9 interceptions, 16 balles perdues, 20 fautes (deux joueurs éliminés : Barlet, 39'; Ndong, 40').

Les marqueurs : Micoud, 7 points; Barlet, 12; Ndong, 7; Sonilidas, 2; Hill, 13 puis Plateau, 7, Gurmavo, 6; Mandic, 13; Stefanski, 4; Morand, 2.

● Les espoirs se réveillent. Après plusieurs revers consécutifs, les jeunes Choletais ont raflé la mise face aux Bourguignons (73-62), après avoir pourtant été menés assez largement (23-34). Huit points consécutifs de Mipoko sont à l'origine de cette victoire, tandis que Touré « se passe rouleau » lui, vieillissant, se crispe à la cheville.

Ferchaud : « On a retrouvé nos valeurs collectives »

Ruddy Nelhomme (entraîneur de Cholet) : « Après être passés complètement à côté du match à Bourg, on avait à cœur de refaire surface. Les joueurs avaient bien mis sur les rails en défense, on a retrouvé notre niveau de jeu habituel. On a aussi réussi à exploiter leur potentiel offensif, qui n'est pas négligeable. On doit maintenant arriver à réaliser à l'extérieur ce que l'on produit à la maison. On doit aller à Nancy, à toute, entre les dents. »

Olivier Barcet : « J'étais content de mettre mes tirs au moment le plus important dans le quatrième quart-temps. Après Bourg, c'est bon d'avoir gagné, surtout collectivement. »

Cédric Ferchaud : « Non seulement nous étions déterminés, mais en plus nous avons retrouvé nos valeurs collectives. A Bourg, on a oublié le collectif alors que cette fois, on a pris individuellement nos responsabilités tout en regardant le partenaire. Ma rentrée, il va falloir aller faire un coup à Nancy. »

Claude Marquis : « C'est un match clé. Après Bourg, on avait la pression et on voulait vraiment reprendre sur de nouvelles bases. On savait Dijon motivé, surtout avec leur nouveau coach. Il ne fallait pas les laisser prendre feu. Nous étions en mission en défense. »

Jacques Monclar (entraîneur de Dijon) : « On connaissait le dynamisme de Cholet, mais on est quand même tombés dans leur piège. Marquis a considérablement survolé la raquette. Pour autant, on n'a jamais renoncé. Lorsque CB a sans doute eu un petit relâchement, on a repointé le nez. Mais globalement, Cholet est vraiment bien en place et propose un jeu varié. Ça paye forcément. »

Eric Micoud (Dijon) : « En défense individuelle, on a toujours autant de difficultés. Donc, on se cache derrière une défense de zone. Cependant, le match était à notre portée si on avait été plus collectif en attaque dans les moments clés. Mais l'ego de certains ne le permet pas. »

Claude Marquis a régné sans partage dans la raquette. Cette fois, l'intérieur des Mauges a évolué à la hauteur de sa réputation.

CHOLET BASKET — LA MELLERAIE 20H00 — **JDA DIJON**

CHOLET BASKET	JDA DIJON
C. Marquis (2,03 m)	C. Ferchaud (1,92 m)
R. Barrett (Can. 1,96 m)	V. Sanikidze (Géorgie. 2,03 m)
J. Ball (US. 1,78 m)	E. Micoud (1,85 m)
C. Akpomedah (2,03 m)	O. Bardet (1,97 m)
R. Hill (US. 1,95 m)	B. Ndong (Sén. 2,13 m)

Entraîneur : Ruddy NELHOMME — *Entraîneur :* Jacques MONCLAR

• LE BANC •

4. J.-M. Mipoka (1,88 m)
6. R. Malet (1,89 m)
8. D. Gautier (2,04 m)
18. Lombahe (1,98 m)
10. J. Bilba (1,98 m)
14. S. Ben Driss (2,04 m)
15. R. Robertson (US. 1,95 m)
5. E. Plateau (1,87 m)
8. S. Ganmavo (1,97 m) (Pol. 2,03 m)
9. C. Mandic (Bel. 2 m)
10. M. Stefanski
15. J. Monnet (2,06 m)

• LES 5 DERNIERS DUELS •

CB, 3 vict. : 93-91 (03/04), 84-75 (2000/01), 78-72 (1999/00). Dijon, 2 vict. : 69-82 (02/03), 74-78 (01/02)

ARBITRES : MM. Machabert, Chambon, Gueu — *ESPOIRS : à 17h15*

Sous les paniers

EFFECTIF

Cholet Basket se présentera au complet ce soir. En revanche, la JDA ne pourra compter sur Pascal Perrier-David, arrivé en janvier en provenance d'Aix-Maurienne (Pro B). Le second meneur dijonnais souffre d'UNE lombalgie. Monnet (lèvre supérieure) et Hill (arcade) se sont fait poser des points de suture hier après un choc à l'entraînement mais leur participation au match n'est pas remise en cause.

Par rapport au match aller, Robertson a pris la place de Hyman au sein du groupe choletais et Rico Hill celle de Vince Jones à la JDA.

PARCOURS

Il s'agira du 14e match à domicile de Cholet Basket. Il en a remporté 10 (Gravelines, Roanne, Bourg, Nancy, Chalon, Clermont, Hyères-Toulon, Strasbourg, Reims, Le Havre) et en a perdu 3 (ASVEL, Le Mans, Paris).

De son côté, la JDA s'est inclinée à 11 reprises hors de ses bases (Vichy, Pau, Châlons, Clermont, Roanne, Le Mans, Hyères, Nancy, Paris, Chalon, Gravelines) et a remporté 2 rencontres (Bourg, Villeurbanne).

28e JOURNÉE

Pro A

Cholet Basket - Dijon	Auj. 20h00
Châlons-en-Champ. - Paris	Auj. 20h00
Strasbourg - Le Havre	Auj. 20h00
Clermont - Nancy	Auj. 20h00
Gravelines - Vichy	Auj. 20h00
Lyon-Villeurb. - Bourg	Merc. 20h00
Chalon/Saône - Pau-Orthez	Auj. 19h15
Roanne - Le Mans SB	Auj. 20h00
Reims - Hyères-Toulon	Auj. 20h00

Classement	*Pts*	*J*	*G*	*P*	*Pp*	*Pc*
1. Le Mans SB	50	28	22	6	2256	1996
2. Lyon-Villeurb.	48	27	21	6	2268	2019
3. Strasbourg	48	26	20	8	2274	2134
4. Paris	46	27	19	8	1993	1820
5. Nancy	45	27	18	9	2250	2001
6. Chalon/Saône	45	27	18	9	2193	1967
7. Cholet Basket	43	27	16	11	2109	1963
8. Pau-Orthez	43	27	16	11	2243	2105
9. Gravelines	42	27	15	12	2225	2194
10. Le Havre	41	27	14	13	2114	2108
11. Dijon	39	28	11	17	2272	2286
12. Hyères-Toulon	39	27	12	15	2116	2155
13. Bourg	38	27	11	16	1877	2028
14. Clermont	36	27	9	18	1908	2083
15. Châlons-en-Champ.	35	27	8	19	1957	2318
16. Reims	34	28	6	22	2075	2269
17. Roanne	33	27	6	21	1986	2270
18. Vichy	31	27	4	23	1999	2295

Les clubs du Choletais invités

CB, en partenariat avec Groupama et la Communauté d'Agglomération du Choletais (CAC), a invité au match Cholet Basket - Dijon 1.500 personnes venant des clubs de la CAC. Des animations et des challenges seront organisés autour du match.

Saint-Christophe du Bois, Saint-Léger sous Cholet, Cholet Basket, Chanteloup, Vezins, Jeune France Cholet, Trémentines, La Séguinière, La Tessouaille, Le May sur Evre, Toutlemonde, Mazières en Mauges, Le Puy Saint-Bonnet, de La Romagne seront aussi de la fête. Les jeunes pongistes

Sous les panneaux de la LNB

• Pro A

POINTS

27e journée

23 pt : Brown (Reims) et Udoka (Vichy)
22 pt : Washington (Bourg), Pluta (Châlons) et Barrett (Dijon)

Saison

21,9 pt : Barrett (Dijon)
20 pt : Guice (Le Havre)
18,4 pt : Stanley (Le Havre)
Les Choletais : Marquis 15,1 pt ; Akpomedah 13,6 ; Ball 12,9 ; Ferchaud 11,5 ; Gautier 8,4 ; *Robertson 7,5* ; Bilba 6,3 ; Bardet 5,6 ; Malet 2,5 ; Ben Driss 2,1 ; Akinocho et Lombahe-Kahudi 1 ; Mipoka 0,8

REBONDS

27e journée

18 rbd : Wesson (Gravelines)
15 rbd : Starosta (Châlons)
14 rbd : Kirksay (Nancy)

Saison

10,3 rbd : Wesson (Gravelines)
9,4 rbd : Kirksay (Nancy)
9,3 rbd : Starosta (Châlons)
Les Choletais : Marquis 5,8 rbd ; Akpomedah 5,7 ; Gautier 4,5 ; Ball 4,1 ; Bilba 3,8 ; Ferchaud 2,9 ; Bardet 2,7 ; Robertson 1,7 ; Malet 1,5 ; Ben Driss 1,1 ; Lombahe-Kahudi 0,5 ; Mipoka 0,2

PASSES DÉCISIVES

27e journée

8 ass. : Greer (Strasbourg), Linehan (Paris), Essart (Bourg) et Rowe (Hyères-Toulon)

Saison

7,7 ass. : Sciarra (Gravelines)
6,6 ass. : Chatman (Pau-Orthez)
6,1 ass. : Cissé (Vichy)
Les Choletais : Ball 4,3 ass. ; Ferchaud et Robertson 2,5 ; Malet et Gautier 1,9 ; Bilba et Akpomedah 1,7 ; Bardet 1,3 ; Marquis 0,6 ; Lombahe-Kahudi 0,5 ; Mipoka 0,3 ; Ben Driss 0,1

LE PLUS COMPLET

27e journée

30 : Kirksay (Nancy)

Saison

22,3 : Guice (Le Havre)
21,7 : Kirksay (Nancy)
21,2 : Wesson (Gravelines)
Les Choletais : Ball 14,5 ; Marquis et Akpomedah 14,3 ; Ferchaud 11,5 ; Gautier 10,9 ; Bilba 9,8 ; Robertson 8,7 ; Bardet 6,3 ; Malet 3,5 ; Ben Driss 2,7 ; Akinocho 1,5 ; Lombahe-Kahudi 1 ; Mipoka 0,6

ATTAQUES

84 : ASVEL
83,3 : Nancy
83,1 : Pau-Orthez
82,4 : Gravelines
81,2 : Strasbourg et Chalon
81,1 : Dijon
80,6 : Le Mans
78,4 : Hyères-Toulon
78,3 : Le Havre
77,9 : ***Cholet***
74,1 : Reims
74 : Vichy
73,8 : Paris
73,2 : Roanne
72,9 : Châlons
70,7 : Clermont
69,7 : Bourg

DEFENSES

67,4 : Paris
71,3 : Le Mans
72,9 : ***Cholet***
73,6 : Chalon
74,1 : Nancy
74,8 : ASVEL
74,9 : Bourg
76,2 : Strasbourg
76,8 : Clermont
77,9 : Le Havre
78 : Pau-Orthez
79,8 : Hyères-Toulon
81,3 : Gravelines
81,6 : Dijon
84,1 : Roanne
84,6 : Reims
85 : Vichy
85,9 : Châlons

• Pro B

POINTS

31e journée

28 pt : Schmieder (Brest) et Edwards (Quimper)
27 pt : Joldersma (St-Quentin) et Jones (Nantes)

Saison

21,6 pt : Porter (Mulhouse)
21 pt : Jones (Nantes)
20,6 pt : McClure (Besançon)
Les Angevins : Morton 15,1 pt ; Emerson 14 ; Ragauskas 11 ; Sy 10,2 ; John 9,8 ; Braun 7,8 ; Sturm 3,7 ; Rathieuville 3,5 ; Kabengele 3 ; Bonneau 2,7 ; Alger 1,9

REBONDS

31e journée

18 rbd : Moss (Antibes)
14 rbd : Ouattara (Nantes)
12 rbd : Owens (Mulhouse)

Saison

10,7 rbd : Moss (Antibes)
10,3 rbd : Edwards (Quimper)
9,8 rbd : Davidson (Charleville-Mezieres)
Les Angevins : Emerson 9,5 rbd ; Morton 6,5 ; Sturm 6,4 ; John 4,2 ; Sy 3,5 ; Braun 2,6 ; Rathieuville 2,3 ; Ragauskas 1,4 ; Alger 1,3 ; Bonneau 1 ; Kabengele 0,9

PASSES DÉCISIVES

31e journée

9 ass. : Patterson (Brest)
8 ass. : Byars-Dawson (Antibes), Levin (Nanterre) et Darnauzan (St-Quentin)

Saison

8,8 ass. : Patterson (Brest)
7,6 ass. : McClure (Besançon)
5,8 ass. : Fellah (St-Etienne)
Les Angevins : Sy 4,8 ass. ; Rathieuville 4,1 ; Morton 2,9 ; John 2,1 ; Ragauskas 1,9 ; Sturm 1,3 ; Emerson 1,1 ; Kabengele, Braun et Bonneau 0,8 ; Alger 0,2

LE PLUS COMPLET

31e journée

34 : Moss (Antibes)

Saison

25,4 : McFarlan (Aix-Maurienne).
24,1 : Moss (Antibes)
22,8 : Mason (Besançon) et Hoard (Besançon)
Les Angevins : Morton 17 ; Emerson 16,5 ; John 13,2 ; Sy 12,3 ; Sturm 8,8 ; Ragauskas 7,4 ; Ratieuville 5,6 ; Braun 5,1 ; Kabengele 2,2 ; Alger 1,7 ; Bonneau 1,5

ATTAQUES

87,6 : Brest
87,2 : Besançon
85 : Nantes
82,9 : Aix-Maurienne
82,4 : Nanterre
82 : St-Quentin et Mulhouse
81,1 : St-Etienne
80,9 : Evreux
79 : Antibes et Rouen
78,8 : Beauvais
78 : Orléans
77,9 : Epinal
74,9 : Quimper
74,8 : Charleville-Mezieres
74,2 : ***ABC***

DEFENSES

72,7 : Rouen
73,1 : Quimper
75,2 : Evreux
76,6 : Brest
78,4 : St-Etienne
79,1 : Orléans
79,2 : Mulhouse
80,4 : St-Quentin
80,9 : Besançon
81 : Nanterre
81,8 : ***ABC***
82,5 : Aix-Maurienne
82,6 : Charleville-Mézières
83,1 : Epinal
85,2 : Antibes
86,6 : Nantes
88,9 : Beauvais

Le Mans perd gros à Roanne

Le Mans en échec à Roanne, Gravelines battu chez lui par Vichy, la 28e journée a été fertile en évènements. Les Sarthois, qui comptent désormais sept défaites, se retrouvent sous la menace d'un retour de Villeurbanne au premier rang. L'ASVEL, ce soir face à Bourg-en-Bresse à l'Astroballe, mesure tout l'intérêt qu'elle retirerait d'un succès.

Hier

CHALON/SAÔNE : 84
PAU-ORTHEZ : 77

Mi-temps : 38-36 (17-22, 21-14, 17-17, 29-24). Spectateurs : 4200. Arbitres : MM. Gasperin, Conderanne et Greva

Chalon-sur-Saône
26/55 paniers (dt 13/24 à 3 pts); 19/23 LF; 27 rebonds; 13 passes décisives; 9 balles perdues; 22 fautes.
Marqueurs : Jackson (8), Jovanovski (5), Mokongo (8), Sefolosha (13), Dondon (10), Lee (6), Laure (10), Crowder (2), Bes: (22)

Pau-Orthez
28/52 paniers (dt 5/14 à 3 pts); 16/22 LF; 31 rebonds; 14 passes décisives; 17 balles perdues. 25 fautes.
Marqueurs : D'Almeida (11), Foirest (2), Drozdov (13), Marcelic (8), Petro (6), Lux (12), Nwosu (6), Makanda (7), Gadou (12)

CLERMONT : 95
NANCY : 82

Mi-temps : 43-32 (23-17, 20-15, 22-18, 30-32). Spectateurs : 2000. Arbitres : MM. Viator, Danielou et Bardera

Clermont
32/65 paniers (dt 11/26 à 3 pts); 20/26 LF; 37 rebonds; 21 passes décisives; 13 balles perdues; 25 fautes.
Marqueurs : Issa (14), Mélody (17), Racine (15), Gosa (22), Darrigand (6), Whearty (17), Vucurovic (2), M'Bengue (2)

Nancy
29/56 paniers (dt 4/15 à 3 pts); 20/31 LF; 31 rebonds 17 passes décisives; 15 balles perdues; 20 fautes. 1 joueur sorti : Zianveni (35e)
Marqueurs : Mc Clintock (22), Kirksey (17), Videnov (7), Hayes (6), Tapiro (6), Bailey (14), Zianveni (8), Masingue (2)

STRASBOURG : 111
LE HAVRE : 108 A.P

Temps règlementaire : 96-96. Mi-temps : 47-40 (20-12, 27-28, 26-30, 23-26, 15-12). Spectateurs : 4500. Arbitres : MM. Vauthier, Karaquillo, Knog

Strasbourg
38/69 paniers (dt 10/21 à 3 pts); 25/34 LF; 40 rebonds; 22 passes décisives; 13 balles perdues; 22 fautes. 1 joueur éliminé : J. Greer (45e)
Marqueurs : Mc Cord (17), Fajarco (16), J. Greer (14), R. Greer (13), Jeanneau (19), Payne (9), Perincic (17), Nissim (6)

Le Havre
38/77 paniers (dt 18/38 à 3 pts); 14/24 LF; 36 rebonds; 24 passes décisives; 15 balles perdues; 27 fautes. 2 joueurs éliminés : Pluvy (40e), Stanley (43e)
Marqueurs : Pluvy (10), Guice (28), Stanley (23), Durham (21), Peterson (13), Mokdad (3), Pettersson (4), Doreau (6)

ROANNE : 89
LE MANS : 80

Mi-temps : 48-48 (20-34, 28-14, 21-12, 20-20). Spectateurs : 2500. Arbitres : M. Castano, Mlle Julien et M. Gros

Roanne
32/67 paniers (dt 5/14 à 3 pts); 20/24 LF; 37 rebonds; 13 passes décisives; 10 balles perdues; 25 fautes. un joueur éliminé : Badiane (35e)
Marqueurs : Akins (15), Alexander (16), Desroses (3), Lane (22), Niakaté (4), Recoura (2), Pellin (2), Chelle (15), Badiane (10)

Le Mans
29/60 paniers (dt 5/19 à 3 pts); 17/25 LF; 34 rebonds; 16 passes décisives; 15 balles perdues; 25 fautes. un joueur éliminé : Amagou (40e)
Marqueurs : Amagou (12), Sy (15), Skelin (15), Koffi (3), Ruzic (7), Bokolu (6), Price (5), Turner (15), Jackson (2)

CHÂLONS EN CHAMP. : 86
PARIS BR : 93 A.P

Temps règlementaire : 78-78. Mi-temps : 39-51 (15-28, 24-23, 14-17, 25-10, 8-15). Spectateurs : 1900. Arbitres : MM. Maestre, Guedin et Laplace

Châlons-en-Champagne
32/65 paniers (dt 6/23 à 3 pts); 16/22 LF; 36 rebonds; 20 passes décisives; 22 balles perdues; 19 fautes. Joueur sorti : Pluta (41e)
Marqueurs : Moncade (2), Stanford (2), Y. Julians (17), Andrieux (13), Pluta (14), Delarue (13), Correa (3), Doyal (4), Starosta (18)

Paris BR
38/67 paniers (dt 5/21 à 3 pts); 12/18 LF; 29 rebonds, 20 passes décisives; 20 balles perdues; 25 fautes. 2 joueurs sortis : Phillips (39e), Harrison (35e)
Marqueurs : Phillipe (16) Harrison (12), Bouziane (9), Linehan (17), Perica (8), Radonjic (4), Samnick (10), Vebobe (17)

GRAVELINES : 105
VICHY : 108 A.P

Temps règlementaire : 78-78. Mi-temps : 43-42 (25-22, 18-17, 20-18, 15-21, 15-15, 12-15). Spectateurs : 3000. Arbitres : MM. Radonjic, Roman et Mortz

Gravelines
34/81 paniers (dt 12/38 à 3 pts); 25/34 LF; 46 rebonds; 28 passes décisives; 14 balles perdues; 27 fautes. 2 joueurs éliminés : Adomaitis (45e) et Owens (47e)
Marqueurs : Wesson (17), Owens (15), Strong (21), Dubos (6), Kerckhof (2), Nikkila (4), Adomaitis (9), Sani (5), Diarra (26)

Vichy
35/75 paniers (dt 13/34 à 3 pts); 25/32 LF; 37 rebonds; 17 passes décisives; 14 balles perdues; 25 fautes. 2 joueur éliminés : Pearson (43e), Udoka (36e)
Marqueurs : Dickité (3), Bourgeois (14), Smith (33), Wiatre (7), Pearson (8) Andriukaitis (10), Besson (11), Udoka (22)

Bardet qui domine Barret et Cholet Basket se replacent dans la course à la 6e place

REIMS : 92
HYERES-TOULON : 82

Mi-temps : 42-52 (27-22, 15-30, 28-14, 22-16). Spectateurs : 1400. Arbitres : MM. Bissang, Supiot et Lepercq

Reims
36/60 paniers (dt 9/22 à 3 pts); 11/14 LF; 29 rebonds; 26 passes décisives; 11 balles perdues; 19 fautes.
Marqueurs : Gillespie (7), Tomaku (6), Ringsroem (4), Tailleman (26), Feaster (20), M. Sy (12), Brown (17)

Hyères-Toulon
32/63 paniers (dt 9/25 à 3 pts); 9/14 LF; 21 rebonds; 21 passes décisives; 10 balles perdues; 19 fautes. Joueur sorti : Lockhart (38e)
Marqueurs : Wampfler (1), Asceric (10), Christophe (7), Bernard (20), Legname (14), Rowe (18), Milling (1), Lockhart (11)

CHOLET : 74
DIJON : 67

Aujourd'hui

VILLEURBANNE : BOURG-EN-BRESSE :
20 heures.

La 29e journée

Samedi 16 avril (20 heures)
Vichy - Clermont
Hyères-Toulon - Chalon/Saône
Dijon - ASVEL
Nancy - *Cholet*
Pau-Orthez - Châlons en Champ.
Le Havre - Roanne
Bourg-en-Br. - Strasbourg

Dimanche 17 avril
Paris BR - Gravelines
à 15 heures sur TPS Star

Déjà joué
Le Mans - Reims : 101-80

Pro A

Cholet Basket-Dijon	74	- 67
Châlons-en-Champ.-Paris	86	- 93
Strasbourg-Le Havre	111	-108
Clermont-Nancy	95	- 82
Gravelines-Vichy	105	-108
Lyon-Villeurb. - Bourg	Auj. 20h00	
Chalon/Saône-Pau Orthez	84	- 77
Roanne-Le Mans SB	89	- 80
Reims-Hyères-Toulon	92	- 82

Classement	*Pts*	*J*	*G*	*P*	*Pp*	*Pc*
1. Le Mans SB	51	29	22	7	2336	2085
2. Strasbourg	50	29	21	8	2385	2242
3. Lyon Villeurb.	48	27	21	6	2268	2019
4. Paris	48	28	20	8	2086	1906
5. Chalon/Saône	47	28	19	9	2277	2064
6. Nancy	46	28	18	10	2332	2096
7. Cholet Basket	45	28	17	11	2183	2030
8. Pau-Orthez	44	28	16	12	2320	2189
9. Gravelines	43	28	15	13	2330	2302
10. Le Havre	42	28	14	14	2222	2214
11. Dijon	40	29	11	18	2339	2360
12. Hyères-Toulon	40	28	12	16	2198	2247
13. Bourg	38	27	11	16	1877	2028
14. Clermont	37	28	9	19	2004	2165
15. Reims	36	29	7	22	2167	2451
16. Châlons-en-Champ.	36	28	8	20	2053	2411
17. Roanne	35	28	7	21	2075	2350
18. Vichy	33	28	5	23	2107	2400