DES NOUVELLES DE KEVIN SERAPHIN

Kévin Séraphin: « J'ai montré que je peux jouer ! »

NBA. En attendant l'arrivée de Néné Hilari, l'ancien Choletais a réalisé ses meilleures performances aux Wizards. Il se dit prêt à se battre pour les JO.

Entretien
(de notre correspondant
à Newark, USA)

Kévin, vous signez actuellement vos meilleurs matches en carrière NBA (1), pour autant, le début d'année ne fut-il pas inquiétant pour votre progression ?

Si ! J'ai retrouvé ma confiance avec Randy (Whitman, le nouveau coach des Wizards, ndlr), au fur à mesure. Mais oui, le premier coach (Flip Saunders) m'a fait perdre du temps. D'autant que je sortais de l'équipe de France et de Vitoria, donc il m'a un peu tué les jambes et je ne sais pas pourquoi.

Comment avez-vous géré cela mentalement ?

Honnêtement, c'est dur. Surtout que je m'attendais à jouer, il me l'avait dit. Peut-être pas à jouer 25 minutes, mais jouer. Or je ne jouais vraiment pas. Régulièrement ! Pourtant j'avais assuré au training camp, puis fait 20 minutes au premier match. Malgré cela, mon temps de jeu a chuté alors que je n'étais pas mauvais.

Avez-vous même pensé à être transféré ?

J'y ai pensé ! J'avais même appris qu'il y avait quelques équipes qui me voulaient. J'avais envie de partir car je ne voulais pas rester si je ne jouais pas. D'autant qu'il y avait un match contre Philadelphie où j'avais bien joué, donc je me disais que ce n'était pas moi le problème. J'essaie de ne plus y penser. Randy m'a dit : « *Tu auras ta chance avec moi et tu devras la prendre* ».

Justement, qu'avez-vous ressenti en jouant aussi bien à votre arrivée dans le 5 majeur ?

Je me suis dit que c'était bête que ce ne soit que maintenant. La saison est courte, et une carrière aussi. Mais j'avais surtout peur que cela me casse mes chances pour les Jeux Olympiques. Maintenant, tout va bien. Mon objectif a toujours été les Jeux. Là, je pense avoir montré que je pouvais jouer. Il me faut juste du temps de jeu, mais cela m'a redonné confiance. Le coach m'a prévenu que je ne serai pas titulaire ensuite avec l'arrivée de Néné. Comme je le savais, il fallait que je donne tout sur trois-quatre matchs.

Du coup, cela vous dérange-t-il de sortir du banc à nouveau ?

Cela ne me dérange pas de sortir du banc si c'est derrière un joueur comme lui ! Je suis content ! Je sais que je vais apprendre à ses côtés. Je regarde comment il joue, je sais que c'est un très bon joueur, il a le même profil que moi, on m'a comparé à lui et maintenant il arrive et je sais que j'ai beaucoup de chance. C'est l'occasion pour moi d'apprendre : il m'a dit qu'il allait me montrer des trucs et me prendre sous son aile, je ne vais pas laisser cette chance passer ! Il va m'apprendre à mieux utiliser mon corps, il joue avec beaucoup de feintes et il a une très bonne vision de jeu. Et mon tour viendra un jour.

La fin de saison sera importante pour l'équipe de France aussi, non ?

Oui, j'anticipe. Je me dis que si, à 22 ans, j'ai la chance de faire les Jeux Olympiques... Quand tu vois que qu'un comme Tony (Parker) qui s'est battu toute sa vie pour les faire ! Donc, je me dis que je ne peux pas laisser passer cette chance énorme. Et puis je ne sais pas depuis combien de temps on n'a pas participé aux JO, ni dans combien de temps on va les refaire. Donc je vais me préparer en mai et arriver comme l'été dernier : je serai prêt !

Recueillis par
Antoine BANCHAREL

(1). 10,8 points, 6,8 rebonds, 2,2 contres de moyenne en 26', sur les cinq derniers matches.

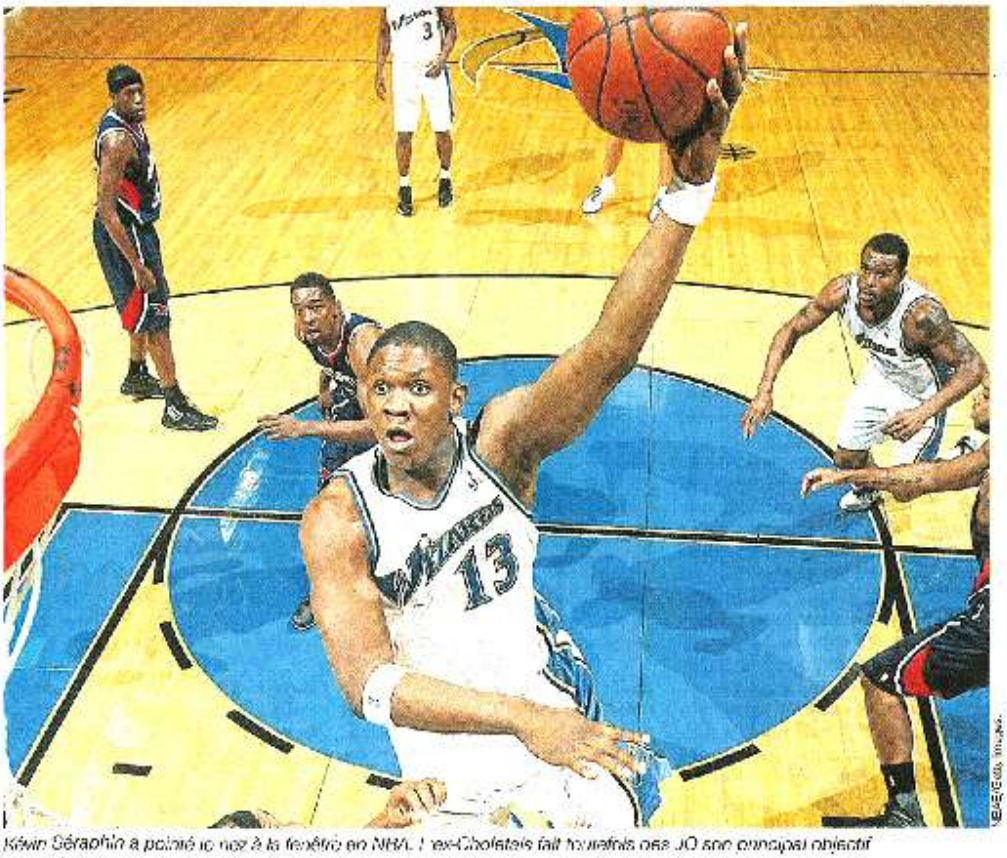

Kévin Séraphin a pointé le nez à la fenêtre en NBA. L'ex-Choletais fait toutefois des JO son principal objectif de fin de saison

Ouest France – Samedi 24 mars 2012

NBA : Parker, Batum et Séraphin brillent

Tony Parker s'est mis en évidence, dimanche, lors de la victoire de San Antonio sur Philadelphie (93-76), en inscrivant 21 points. Boris Diaw, qui vient de le rejoindre aux Spurs, a profité de l'absence de Tim Duncan pour jouer 27 minutes. Nicolas Batum (17 points, 8 rebonds) et Portland ont signé un succès important face à Golden State (90-87) dans l'optique des playoffs. Ronny Turiaf (4 points) et Miami ont, eux, été victimes de la fougue de Kevin Durant et d'Oklahoma (103-87). Kévin Séraphin (*photo*), malgré de jolies statistiques (15 points, 11 rebonds) n'a pu empêcher la défaite de Washington face à Boston (88-76).

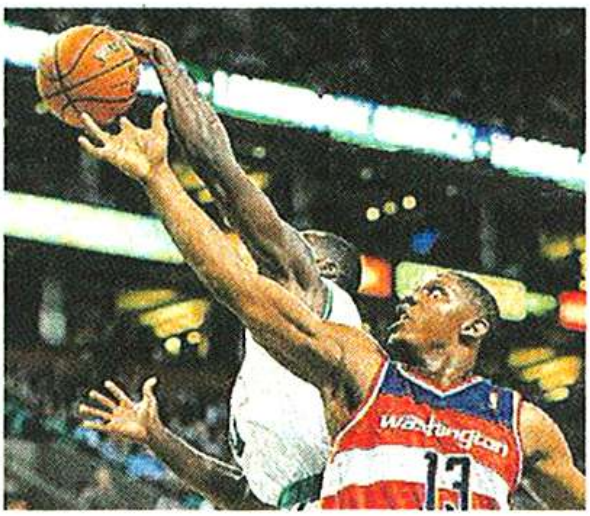

Euroligue messieurs. Quarts de finale, match 3, ce soir. 18 h : Kazan (Rus) - Barcelone (Esp). 20 h 45 : Maccabi Tel-Aviv (Isr) - Panathinaïkos (Grè).

Ouest France – Mardi 27 mars 2012

Le fil bleu

Un Séraphin record

RELANCÉ dans le cinq majeur des Wizards en l'absence de Nene (dos), Kevin Séraphin a répondu avec son nouveau record de points en NBA, terminant, malgré la défaite, le match face aux Celtics avec 15 points et 11 rebonds, tout en limitant Kevin Garnett à 10 pts (à 3/10). Il s'agit du deuxième « double-double » de sa carrière, les deux dans la même semaine.

■ **PIETRUS RASSURANT.** – Mickaël Pietrus se remet doucement de sa chute spectaculaire contre Philadelphie. Le Français de Boston souffre d'une commotion cérébrale, mais il y a plus de peur que de mal au final, comme le souligne Doc Rivers, l'entraîneur de Boston, en faisant même de l'humour sur cette situation : *« Mickaël va mieux. Il a l'air en pleine forme. C'est le Mickaël qu'on connaît. Je ne comprends pas un mot de ce qu'il dit. »*

La nuit des Frenchies

Joueur	Club	Match	Score	Mins.	Pts	Tirs	Rbds	Pd
T. Parker	San Antonio	r. Philadelphie	v. 93-76	32	21	9/17	1	7
B. Diaw	San Antonio	r. Philadelphie	v. 93-76	27	2	0/3	7	2
K. Seraphin	Washington	à Boston	d. 88-76	37	15	6/15	11	
R. Turiaf	Miami	à Oklahoma City	d. 87-103	11	4	2/2	3	1
N. Batum	Portland	r. Golden State	v. 90-87	36	17	7/16	8	3

Les résultats

Cleveland - Phoenix, 83-108 ; Minnesota - Denver, 117-100 ; Atlanta - Utah, 139-133 a. 4 p. ; Boston - Washington, 88-76 ; San Antonio - Philadelphie, 93-76 ; Oklahoma City - Miami, 103-87 ; Portland - Golden State, 90-87 ; LA Lakers - Memphis, 96-102.

L'Équipe – Mardi 27 mars 2012