REVUE DE PRESSE

PRO A – 20/12/2003 – PAU / CHOLET BASKET 93-77

Pau-Orthez en quête d'un second souffle

Battu hier soir par Rome en Euroligue, l'Elan Béarnais Pau-Orthez est tenu de rebondir en Pro A demain à l'occasion de la venue de Cholet Basket.

En Béarn, la Pro A passe actuellement au second plan. Les choses sérieuses commenceront avec le play off. Pour l'instant, l'Elan Béarnais a fait de la qualification au Top 16 de l'Euroligue sa priorité.

Trois défaites lors des quatre derniers matchs de championnat (à Limoges, à Nancy puis à domicile devant Gravelines), c'est agaçant mais pas franchement grave. Cela mettrait même du piment dans la sauce béarnaise aux yeux des supporteurs locaux qui ne doutent pas de la capacité de leur Elan à rebondir au cours de la saison. Après tout, il occupe la deuxième place et il n'y a pas péril en la demeure.

Trois revers lors des quatre derniers matchs

Non, l'objet de toutes les attentions du public palois a pour nom l'Europe. Promis, juré, l'Elan ira dans le Top 16. La remontée entamée dernièrement, avec trois victoires consécutives, plaidait en ce sens. Seulement, Rome est passé par le palais des sports hier soir et en est reparti avec un succès acquis en prolongation. Voici qui n'arrange pas les affaires de Frédéric Fauthoux et de ses partenaires. Et qui rend indispensable une réaction demain soir contre Cholet Basket, histoire de remettre de la joie dans les bandas !

Les Choletais auront ainsi en face d'eux une formation décidée à leur faire payer le succès abandonné à Gravelines samedi. Les blessés et malades des jours derniers sont rétablis, à l'exception de Florent Pietrus, rendu indisponible jusqu'à la trêve par un coup de coude du Turc Amaya reçu au visage.

Archibong en renfort

Foirest, impérial à trois points hier soir, Julian, Skelin et Drozdov seront bien là, tout comme Lukovski, Fauthoux, Dubos, le prometteur Petro et le nouveau venu, le Nigérian au passeport américain Koko Archibong, un ailier fort de 2,02 m sorti du camp des Lakers. C'est bel et bien une montagne remontée qui attend CB au pied des Pyrénées !

G.T

L'Elan Béarnais

2e. 9 victoires, 3 défaites.

4. Fauthoux (1,80 m)
5. Lukovski (1,88 m. Yougoslave)
6. Darrigand (1,80 m)
7. Foirest (1,97 m)
8. Drozdov (1,98 m. Ukrainien)
9. Dubos (2,04 m)
10. Archibong (USA/Nigéria)
12. Julian (2,06 m)
13. Erdmann (1,95 m. US)
14. Petro (2,14 m)
15. Skelin (2,13 m. Croate).

Entraîneur : Frédéric Sarre.

photo AFP

Surpris par Woolridge et Gravelines, Lukovski et l'Elan Béarnais ne disposent plus de droit à l'erreur devant leurs supporteurs

Boniface N'Dong futur Choletais ?

Et si le renfort intérieur espéré par Cholet Basket venait du Sénégal ? Cette éventualité pourrait se préciser dans les prochains jours. Le club des Mauges a en effet activé la piste Boniface N'Dong, un 4/5 haut (2,12 m) et délié de 26 ans. International sénégalais, il a disputé cet été le Championnat d'Afrique des nations avec Babacar Cissé (Vichy) et Makhtar N'Diaye (Roanne). Le Sénégal y a pris la quatrième place, N'Dong ayant largement contribué au bon parcours de sa sélection avec une moyenne de 15,1 point par match.

En quête d'un club depuis le début de la saison, il possède déjà une expérience du basket européen puisqu'il a évolué la saison dernière à Bamberg (Allemagne).

En route pour Pau

Les Choletais, qui se sont entraînés à deux reprises hier au lendemain de leur retour d'Athènes, prennent au complet cet après-midi la direction de Pau où ils croiseront le fer avec l'Elan Béarnais demain. Ils s'entraîneront ce soir au palais des sports palois.

Pro A : Cholet-basket joue demain dans le Béarn

Pau-Orthez en petite période de doute

Fatigué et diminué, le favori au titre de champion de France est dans une mauvaise passe en Pro A. Ses adversaires ont également pris conscience que l'ogre palois, qui reçoit Cholet pour retrouver la voie du succès en championnat, n'était pas invincible.

On n'a guère l'habitude de voir l'équipe paloise dans une spirale négative. En Pro A, Pau-Orthez reste en effet sur trois défaites en quatre journées. Et après deux revers consécutifs, l'un à Nancy et l'autre samedi dernier à domicile face à Gravelines (89-92), l'Elan compte deux points de retard sur Le Mans, seul leader.

Mais les Palois peuvent trouver des excuses. Ils ont certes mal joué à Limoges mais Foirest et Lukovski, les deux meilleurs scoreurs, étaient absents. Ensuite, contre les Gravelinois, Erdman, Piétrus (tous deux blessés pour un mois) et Skelin manquaient à l'appel. « **On va enlever Hayes, Marquis et Bilba, et qu'est-ce qu'il reste à Cholet ? Les absences et le fait que Gravelines ait bien joué expliquent la défaite** », indique Frédéric Sarre.

L'Euroligue, la plus exigeante des compétitions européennes, dans laquelle Pau présente un bilan équilibré avant la rencontre d'hier face à Rome, est une autre explication.

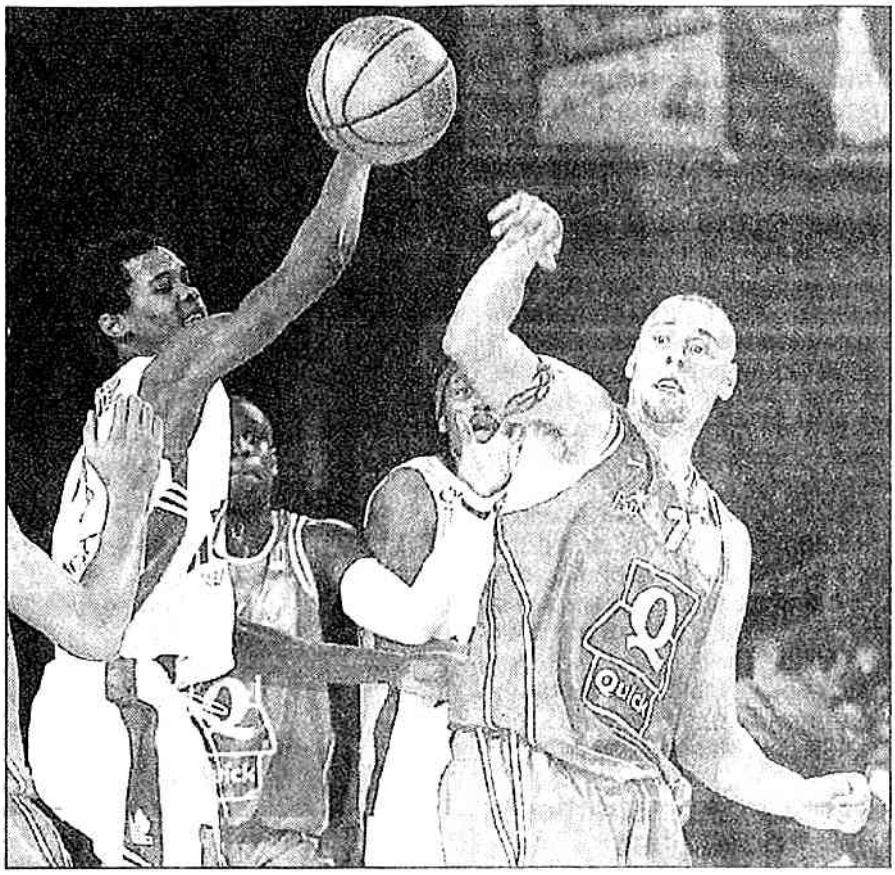

Georges Mesnager

Ces temps-ci, le pivot international Cyril Julian (ici face à Gelabale), auteur d'un bon début de saison (13,3 points et 6,5 rebonds), doit multiplier les efforts dans la raquette, en l'absence de Florent Piétrus.

La concurrence se réveille

Le revers à Nancy avait d'ailleurs laissé entrevoir cette fatigue. « **Compte tenu également qu'on n'a pas pu utiliser toutes nos rotations, on tire sur les joueurs valides, et on s'épuise. Nous avons aussi des internationaux** (Foirest, Piétrus, Julian, Drozdov) **qui ont joué en sélection en juillet et août avant d'enchaîner avec le championnat. Le cumul de la fatigue est assez important.** »

Les déclarations de mauvais goût du club palois, qui laissait entendre un manque de concurrence en Pro A, ont peut-être aussi réveillé les ardeurs des adversaires. « **En début de championnat, lorsque nous menions vite de 10-12 points, les équipes adverses choisissaient de lâcher prise. Elles préféraient s'économiser. Cela ne nous arrangeait pas car on avait besoin de matches durs pour l'Euroligue, pour progresser. On n'a pas dit qu'on était au-dessus du lot** », rectifie Fred Sarre. « **Depuis, les équipes jouent le jeu, et d'ailleurs ça leur réussit. Je préfère autant si cela nous fait progresser** », ajoute l'entraîneur béarnais.

La meilleure attaque de Pro A (89,2 unités), emmenée par Foirest (14,4 points), le meneur Lukovski (13,9), le costaud Julian (13,3) et renforcée depuis hier par l'ailier Archibong, se présente ainsi à Cholet pour renouer avec la victoire en championnat. « **Cholet possède beaucoup de joueurs talentueux [...] Ils jouent avec beaucoup d'enthousiasme, de largeur, et ils tentent beaucoup de choses** », constate Sarre, plutôt embêté d'évoquer CB avant de jouer Rome. « **Il ne faudra pas donner de folie au jeu choletais, ne pas leur laisser de tirs ouverts. Si on fait ça, ça sera déjà bien** », souligne le coach de Pau. Sinon, la bande à Künter sera peut-être en mesure de rejoindre à la 2e place le favori au titre de champion de France.

J.D.

Pau-Orthez : 4. Fauthoux (1,80m), 5. Lukovski (1,88m, Serb-Mont), 6. Darrigand (1,80m), 7. Foirest (1,97m), 8. Drozdov (1,98m, Ukr), 9. Dubos (2,04m), 10. Archibong (2,02m, US-Nig), 12. Julian (2,06m), 14. Petro (2,14m), 15. Skelin (2,13m, Cro).

Cholet-basket : Bilba et Hayes au repos

Erman Künter a vu hier matin le président Patrick Chiron. La réunion avait pour objectif de définir le profil (et la nature du contrat) du prochain américain de CB. Cependant, rien n'a été véritablement décidé. L'ancien intérieur d'Anjou BC, Ryan Fletcher, est une piste (parmi d'autres), mais le coach turc ne veut pas prendre de risque avec un joueur qui ne veut pas passer d'essai. Une décision sera prise au plus tard en début de semaine prochaine. Par ailleurs, Jim Bilba et Deron Hayes ont été mis au repos hier matin. En effet, le retour de Ionikos, avec un long voyage entre 5 h du matin et 18 h le soir, a été très éprouvant pour les deux trentenaires. Ils ont repris le service hier soir, avant de partir cet après-midi pour Pau, où CB s'entraînera ce soir.

Pro A : la mission délicate des Choletais

De retour de Grèce, Cholet se rend désormais à Pau-Orthez qui reste sur deux défaites.

Cholet-Basket n'a jamais gagné lors d'un de ses retours européens (défaites à Vichy puis au Mans) et il faut remonter à plus d'une décennie pour voir Pau-Orthez flancher trois fois de suite en championnat. Les Choletais devront donc faire mentir ses deux statistiques samedi soir en Béarn. Autant dire que ce sera un nouvel authentique exploit que de s'imposer dans le Palais des sports, toujours avec un seul joueur étranger. Pourtant, l'enjeu est important. En cas de succès, les Choletais reviendraient à la deuxième place à la hauteur des Palois.

Mais pour Erman Kunter et sa troupe, il s'agira de retrouver une rigueur défensive avant-tout. "Ce n'est pas normal d'encaisser 90 points aussi bêtement, lâchait le coach turc de retour du pays des Hellènes. Vous vous doutez bien que si on en prend autant à Pau, on ne gagnera pas, poursuivait-il. Cholet-Basket s'inspirera donc de sa prestation nancéienne. Une victoire qui les laisse sur le podium. "On sait que l'on peut bien jouer et faire déjouer l'adversaire, se rassure le mentor turc qui rêve de s'imposer comme l'avait fait son homologue slave, Savo Vucevic au printemps 2002. Mais à cette époque-là, CB alignait une série de succès record. Aujourd'hui, l'équipe montre parfois de gros coup de pompe. Ce pourrait être le cas avec les milliers de kilomètres dans les jambes.

Laurent FORTIN.

samedi 20 décembre **20h** *Palais des sports*

Pau-Orthez — Cholet-Basket

Le banc: 4. Frédéric Fauthoux (1,80m, 31 ans), 6.Gauthier Darrigand (1,80m, 211 ans), 10. Koko Archibong (US/Nig.); 14.Johan Pétro (17 ans, 2,14m), 15. Mate Skelin (Cro. 2,13m, 29 ans);

Le banc: 4-Jean-Michel Mipoka (1,98m, 18 ans); 7-Romain Malet (1,90m, 17 ans); 8-Raphaël Desroses (1,98m, 23 ans); 9-Cédric Ferchaud (1,92m, 23 ans), 12-Cyril Akpomedah (2,03m, 24 ans); 13-Saïd Ben-Driss (2,04m, 18 ans).

Les six dernières oppositions : 3-3

Saison 2002/2003, match aller : Pau-Orthez - CB, 106-73 (meilleurs marqueurs : Julian (18pts) pour Pau, Wesson-Ferchaud (15pts) pour CB) ; match retour, CB - Pau-Orthez, 72-68 (meilleurs marqueurs : Wesson (19pts) pour CB, Lukovski (17pts) pour Pau-Orthez).

Saison 2001/2002, match aller : CB - Pau-Orthez, 85-88 (meilleurs marqueurs : Esteller (21pts) pour Pu-Orthez, Stanley-Lauwers (19pts) pour CB) ; match retour, Pau-Orthez - CB, 89-92 (meilleurs marqueurs : Dorsey (18pts) pour CB, Esteller (20pts) pour Pau-Orthez).

Saison 2000/2001, match aller : Pau-Orthez - CB, 92-74 (meilleurs marqueurs : Esteller-Carr (18pts) pour Nancy, Johnson (22pts) pour CB) ; match retour, CB - Pau-Orthez, 76-84 (meilleurs marqueurs : Gautier (25pts) pour CB, MacCullough (24pts) pour Pau-Orthez).

Les chiffres clefs de Pau-Orthez

• **Un leader offensif.**- Avec 89,2pts, Pau reste la meilleure attaque du championnat et détient le co-record de points marqués sur un seul match (112, avec Le Mans). Les Béarnais ont même pris la place de leader en terme d'adresse après la déconvenue nancéienne à Cholet : les Palois tournent à 52 % au général et à 40,2 % à trois points. Avec 22,9 fautes provoquées, Pau est l'une des équipes pour qui le corps arbitral siffle le plus (29 le maximum). Forcément Pau détient la meilleure évaluation de ce championnat avec 106,8.

• **Une défense qui s'effrite.**- Après avoir possédé l'une des meilleures défenses de pro A sur les 9 premières journées (73,5pts), Pau-Orthez a quelque perdu de sa rigueur. Lors des trois derniers matchs, elle a battu tour à tour son record de points encaissé (86 face au Mans, 88 face à Nancy et 92 face à Gravelines).

La saison passée, Claude Marquis avait manqué le rendez-vous palois en Béarn. En raison de contraintes judiciaires. Cette fois-ci, il sera présent.

Cholet-Nancy dans le rétro...

• **Les Choletais déjouent les stats.**- Deuxième attaque du championnat (85,8pts), troisième évaluation globale (99), meilleure adresse générale (51,3 %) et à trois points (39,8 %), Nancy n'a pas pu prouver son leadership dans ces domaines statistiques. En effet, samedi dernier à la Meilleraie, le SLUC a calé à 64pts (son plus petit scoring), 57 d'évaluation (plus petit total) et à 35 % (moins bonne adresse sur un match de leur part et moins bonne adresse de la 12e journée).

• **Nancy troublé par la défense choletaise.**- Même s'il a préféré parler de fatigue (retour du voyage à Moscou en Coupe Fiba) ou de la performance offensive de Claude Marquis, "futur membre de l'équipe de France", et de Mickaël Gélabale, "au potentiel NBA", Sylvain Lautié n'a pas avoué avoir été perturbé par la défense choletaise. Toutefois, le SLUC n'a pu inscrire que 24 tirs sur 69 (son plus faible total sur un match), bien qu'ayant tenté 29 shoots à trois points (son record de tentative à cette distance).

Pour n'être que peu rentrés dans la raquette choletaise, les Lorrains ont provoqué peu de fautes (14, soit leur plus faible total et celui de la journée) et tenté 12 lancers-francs (le plus faible total). D'autre part, chacun à leur tour, les meneurs ont tenté de prendre le match à leur compte. Pour preuve, les 8 passes décisives (plus faible total sur un match pour le SLUC et plus faible total de la 12e journée) qui contrastent avec les 21 lors de la victoire face à Pau.

• **Le jeu et les joueurs.**- Pour son 232e match avec Cholet Basket (record), Jim Bilba aura fait son job de vieux briscard (6pts, 12 d'évaluation). Cyril Akpomédah aura été un peu moins flamboyant que d'habitude à cause d'une grippe qui l'a empêché de s'entraîner toute la semaine (2pts, 3rbds). Après être resté sur le banc au Mans, Raphaël Desroses a repris doucement (5 minutes) en apportant sa contribution (2pts, 2 rebonds). Cédric Ferchaud n'a marqué qu'un seul petit point (son pire scoring de la saison) mais a joué son rôle de meneur (5 passes). Mickaël Gélabale finit l'année en trombe (19pts, 6 rebonds, 24 évaluation).

En novembre-décembre, il reste sur un 35/46 alors qu'en septembre-octobre, il tournait à 18/41. Deron Hayes n'avait plus franchi la barre des 10 pts depuis le match de l'ASVEL (15/11). En inscrivant 10 unités, il a retrouvé le chemin des paniers. Terrell Lyday a retrouvé quelques couleurs après le match du Mans (7pts, 4 ass., 3 rbds), mais le meneur reste maladroit à 3pts : 1/17 en cumulés sur les 3 derniers matchs, 7/46 sur l'ensemble de la saison (contre 17/56 la saison passée). En marquant 22pts (à 9/14), Claude Marquis a réalisé son second meilleur scoring après le match de Paris (2e j., 23pts). Romain Malet n'a pas joué.

Côté nancéien, Randolph Childress ne gardera pas un bon souvenir de ses retrouvailles avec La Meilleraie. Son 2 d'évaluation est sa pire prestation après le match de Vichy (7ej., 0). Pour son premier match avec le SLUC, Yannick Gagneur n'a pas été en-dessous du groupe (8pts, 22 min.). Avec 14 rbds, Jojo Garcia a réalisé sa 2e perf dans ce domaine (record à 21) mais n'a inscrit que 12pts à 5/7). Vincent Masingue a vécu une sale soirée : 2pts (à 1/9) et -4 d'évaluation (pire prestation). Dusan Nedic (12pts, 27 min.) et Ismaëla Sy (7pts, 17 min.) ont produit leurs stats moyennes. En marquant son premier panier à la 2e, Fred Vinson a sauvé les meubles par la suite même si ses 5pts son 2e moins bon scoring de la saison (3pts face à Reims, 2ej.). Enfin Maxime Zianvéni n'a - pour la première fois de la saison - pas inscrit le moindre point 5i d'évaluation).

CB news

• **Les journées**

La 13e (le 20 décembre), Gravelines - Bourg-en-Bresse (ven. à 20h), Pau-Orthez - **Cholet-Basket**, Strasbourg - Chalon, Le Mans - Le Havre, Vichy - Besançon, Roanne - Reims, Nancy - Dijon, Limoges - Hyères-Toulon, ASVEL - Paris BR (sam. à 17h30).

La 14e (le 3 janvier), Gravelines - **Cholet-Basket**, Hyères-Toulon - Le Mans, JL Bourg-en-Bresse - Roanne, Besançon - Limoges, Paris BR - Vichy, Dijon-Pau-Orthez, Le Havre - Nancy, Reims - Strasbourg, Chalon - ASVEL

• **Le classement**

1-Le Mans, 23pts; 2-Pau-Orthez, 21pts; 3-Gravelines, **Cholet-Basket, 20pts;** 5-Dijon, Nancy, ASVEL, Chalon, Le Havre, 19pts; 10-Roanne, Vichy, Strasbourg, 17pts; 13-Bourg-en-Bresse, Hyères-Toulon, Paris BR, Reims, 16pts; 17-Besançon, Limoges, 15pts.

• **Match amical le 30 décembre**

Le mardi 30 décembre, à 19h, CB accueille Anjou BC (dernier en Pro B) pour combler la mi-trêve (du 20 décembre au 3 janvier). A l'issue de ce match amical, les membres du nouveau club des supporters partageront une galette des rois

• **Espoirs : Cholet cale face à Nancy**

Co-leaders avant cette rencontre, Cholet et Nancy devaient en découdre à la Meilleraie samedi dernier. Deux des formations les plus jeunes du championnat espoirs (17 ans et un mois de moyenne d'âge) et qui mènent la barque de cette compétition. Les Choletais auront pourtant donné le ton en début de rencontre, menant 14-2. Ce sera le seul avantage de CB qui était rattrapé 23-22 au bout de 10' sous l'impulsion de Bestron (23pts à 11/15 et 6 rebonds). Le SLUC allait ensuite creuser progressivement son écart : 46-39 à la pause et 71-58 à la 30e. Les joueurs des Mauges, habituellement très à l'aise dans le dernier quart-temps, n'avaient pas l'occasion de le montrer. La messe était dite. Nancy prenait 4pts de plus à CB et l'emportait donc 94-77. Non seulement, Cholet perdait mais l'équipe partira en Lorraine pour le retour avec un net désavantage au point-average. La meilleure adresse nancéienne aura fait la différence, notamment à trois points (10/26 pour Nancy contre 3/16 pour CB). Le SLUC aura pu s'appuyer sur son joueur aîné, Mels (20 ans, 35 min. de jeu, 24pts à 5/10 à 3pts, 7 passes) ce qui ne fut pas le cas des Choletais avec Malet (19 ans, 26 min., 7pts), malgré une bonne distribution (9 passes). Le meilleur espoir choletais aura été Saïd Ben-Driss (21pts, 7 rebonds). Les Choletais se retrouvent seconds et devront vite se ressaisir car le calendrier ne les épargne pas avec un double déplacement à Pau (4e) et Gravelines (5e). Samedi, les protégés de Jean-François Martin tenteront de clore l'année en beauté face aux Béarnais.

Le classement : 1-Nancy, 24pts; **Cholet-Basket** 23pts; 3-Gravelines 22pts, 4-Pau-Orthez, Le Havre, 20pts; 6-Strasbourg, Vichy, 19pts; 8-Reims, Paris BR, 18pts; 10-Hyères-Toulon, Dijon, Chalon 17pts 13-Limoges, Roanne, ASVEL, 16pts; 16-Besançon 15pts; 17-Bourg-en-Bresse 14pts; 18-Le Mans 13pts.

• **Les cadets s'avancent**

En match avancé de la 11e journée, les cadets choletais ont battu la lanterne rouge de la poule, le Pau-Nord-Est, dimanche dernier, à domicile (78-64). Cholet se retrouve donc virtuellement seconds en attendant les résultats des trois matchs de la poule qui auront lieu ce dimanche. Cholet-Basket reprendra le chemin des parquets le 18 janvier, à Limoges.

Joyeux Noël !

Bonnet sur la tête, le speaker Bruno Bodin, a souhaité bon Noël à tous les supporters.

Pau-Orthez serein malgré tout

En l'espace de moins d'un mois, les champions de France de l'Elan Béarnais qui régnaient sur le championnat ont laissé tomber leur couronne que Le Mans a ramassée. Trois défaites en quatre matches dont une dernière à domicile face à Gravelines, ont bouleversé le ronron habituel de la compétition. L'Elan Béarnais pointe à deux longueurs des Manceaux, ce qui n'émeut pas outre mesure Pierre Seillant qui en a vu d'autres. N'empêche que les Béarnais vont devoir absolument vaincre CB qu'ils accueillent demain soir.

Cette situation, pour ainsi dire insolite, au classement ne trouble pas vraiment le charismatique Pierre Seillant, directeur sportif et surtout président historique du club. "On est dans la sérénité la plus totale. On a perdu à Limoges (73-70), à Nancy (88-75) et contre Gravelines (89-92), mais on sait pourquoi. On a eu beaucoup de blessés, et, dernièrement face au BCM, manquaient Piétrus, Erdman et le Croate Mate Skelin. Laurent Foirest évoluait avec une côte cassée, et Julian portait une minerve après un choc à Nancy ! Notre défaite de dimanche dernier contre Gravelines n'a pas beaucoup d'incidence. On a largement le temps de reprendre pied dans ce championnat, car on est encore 2e, et pas bien loin. Dans la mesure où on est assuré de participer pendant trois ans à l'Euroligue, on n'est pas sur le grill comme peut l'être Villeurbanne, assuré de rien du tout. On espère bien dès [illegible] dès lors par la vitesse supérieure." Pour se faire, Pau-Orthez va ajouter une rotation supplémentaire à son effectif. Peut-être celle qu'offrira cette semaine le jeune Américain, Koko Archibong (2,04m- 95 kg -22 ans). Appelé pour remplacer Florent Piétrus, le "coach" en question pourrait voir son contrat prolongé. En dépendent ses matches de la semaine contre Rome et Cholet. "Archibong qui n'est pas vraiment archi bon, apportera son dynamisme, son jus. Bon, ce n'est pas la dernière merveille, mais il est jeune. Ce n'est pas un gros tireur, mais il doit apporter en défense et au rebond", ajoute le président Seillant en évoquant sa dernière recrue californienne, un ailier à peine sorti de l'Université de Pennsylvanie. Récupérant quelques-uns de ses blessés ou malades, l'Elan souhaite finir l'année sur une touche positive.

Des défaites qui rééquilibrent la compétition

Parfaitement conscient des rires amers qui ont salué les trois défaites de sa formation, Pierre Seillant recadre les choses. "Cela fait tellement plaisir à tout le monde ! Finalement, on n'est pas si mécontents nous aussi. Cela redonne au championnat un intérêt qui avait tendance à disparaître quand on gagnait les matches trop facilement. C'est bien pour les autres, la presse, les sponsors qu'il y ait un nouveau leader. C'est bon pour les équipes qui montent comme Le Mans, CB ou Gravelines. Il faudra seulement voir ce que cela va donner à l'arrivée, qui sera champion, qui sera finaliste ? D'ici là, il se passera bien d'autres choses, mais c'est bon que le championnat revive un peu. Je ne me plains pas qu'on soit dans la roue du Mans Sarthe Basket. A partir d'aujourd'hui, on va sûrement prendre un joueur supplémentaire. Même si on est garanti au niveau de l'Euroligue pour la saison prochaine et la suivante, et qu'on sait que tout se joue en fin de saison dans les play-offs pour le titre, on ne va pas pour autant céder des matches, en veux-tu en voilà. On sait que tout peut certes arriver en play-off, mais je sais aussi que quatre de nos six titres, on les a gagnés à l'extérieur. Il n'y a donc pas lieu de s'inquiéter des conséquences de ce mauvais passage," assure un Pierre Seillant plus que jamais confiant et déterminé. Les guérisons de Skelin et Drozdov (virus), Julian (cou), Erdman (aponévrose), Foirest (côte abîmée), l'arrivée d'un renfort pour la fin de saison (Archibong ou un autre) ne sont pas étrangères à la bonne humeur du "directeur sportif" palois.

P.M.B.

La saison passée, Pau s'était inclinée à la Meilleraie.

Pierre Seillant au sujet de...

- Des jeunes Choletais : *"Il y a une progression très nette de quelques jeunes joueurs français, mais ils viennent tous de quelques clubs. Sortez du groupe Cholet, Le Mans, Orthez et Nancy qui en a mais qui ne jouent pas, où sont les autres ?"*

- De l'entraîneur de CB : *"Erman Kunter a l'air d'être un homme bien. Je ne le connais pas personnellement, mais j'aime bien son discours depuis le début de la saison. Il s'occupe très bien des jeunes joueurs"*

- Des jeunes renforts venus d'outre-Atlantique : *"Nous avons eu de la chance avec notre jeune gars qui n'a rien du tout, mais les problèmes de Cholet ont été partagés par d'autres clubs qui n'ont pas eu les mêmes scrupules. Par exemple, le meneur de Limoges qui n'a pas joué pendant 15 jours et a fait sa rentrée contre nous, je suis certain que le CSP a couru des risques ce jour-là..."*

Pro A : Cholet-basket à Pau-Orthez, samedi (20 h)

Les Choletais en quête d'un véritable exploit

Dans l'antre palois, Cholet-basket a l'occasion d'accomplir sa première performance de choix de la saison. En effet, l'équipe locale est en proie au doute. Néanmoins, Pau reste la plus complète des formations hexagonales, si bien que Claude Marquis et consorts devront se surpasser.

Après les échecs à Sopot et à Vilnius en coupe d'Europe, et au Mans en championnat, il manque toujours un succès d'envergure à la jeune bande d'Erman Künter. Certes, Villeurbanne a trébuché à La Meilleraie, mais ce jour-là, l'Asvel n'était pas au complet et semblait bien fatiguée.

Là, en se déplaçant dans le Béarn, les coéquipiers du talentueux Gelabale (18 points de moyenne à 26 sur 32 aux tirs lors des quatre derniers matches !) ont l'occasion d'obtenir une victoire de prestige. **« Pau est la meilleure équipe de France. Cela ne sera pas facile, car c'est vraiment d'un haut niveau. Ils ont beaucoup de bons joueurs. Si on gagne, ça voudra dire que nous sommes l'une des meilleures équipes du championnat »**, assure Erman Künter. Mais seule la réalité du terrain du compte, et toutes les spéculations d'avant-match ne valent rien avant le lancer du ballon à l'entre-deux initial. La vigilance en défense, suite aux 90 points encaissés mardi à Ionikos, est ainsi une des clés.

Prêts au combat

Donc, après avoir limité samedi dernier la 2e attaque de Pro A, celle de Nancy, à seulement 64 unités, CB doit maintenant contenir la meilleure, celle de Pau, qui en inscrit 89 par match. **« Encaisser moins de 75 points, c'est l'objectif en défense, mais face à eux, ça ne sera pas suffisant. Il faudra aussi être très intelligent en attaque »**, ajoute Künter.

Le retour de Claude Marquis, convoqué mardi par la justice, va bien entendu favoriser l'application en défense, lui qui devra tenir le grand Skelin ou le rugueux Julian. **« J'ai envie de gagner »**, affirme-t-il. **« La victoire est possible. Actuellement, Le Mans est l'équipe la plus en forme, et on a failli réussir un hold-up chez eux. Donc on peut surprendre Pau aussi. Bon, ils savent qu'on est dangereux, et ils ne vont pas rigoler avec nous, mais on sait ce qu'il nous reste à faire. On va revêtir les armures et aller à la guerre »**, déclare Marquis. **« Même si Pau a perdu a perdu plusieurs matches, c'est la meilleure équipe. Il faudra les faire déjouer, mais on est capable de le faire »**, indique le costaud intérieur.

Pau, battu par Rome jeudi soir (106-110 a.p), malgré les 30 points de Foirest et un Erdman finalement opérationnel, est quelque peu sous pression, avec trois revers lors des quatre dernières journées de Pro A. Même si son effectif est riche, l'absence de Florent Piétrus est de plus un sérieux handicap. De son côté, Cholet a tout à gagner, comme rejoindre les Palois à la 2e place du classement, et livrer un match-référence. Bref, **« ce match va être très, très intéressant à suivre »**, conclut Künter.

J. D.

Marc Roger

La présence de Claude Marquis, meilleur marqueur et rebondeur de Cholet en Pro A (13 points et 5,7 rebonds), est indispensable cette saison. Absent à Ionikos, son retour face à Pau-Orthez va redonner du tonus au secteur intérieur choletais.

• Match ce soir (20 h) au Palais des Sports de Pau

• **Un seul Américain.** Cholet-basket évoluera ce soir encore avec un seul Américain, Terrell Lyday. Mais le club maugeois a, bien entendu, décidé de poursuivre ses recherches pour faire signer un renfort à l'intérieur. L'américano-mexicain David Crouse-Molina (2,11 m, 29 ans), qui avait marqué 18 points début novembre face au Havre d'Eric Girard en Fiba Europe League avec les Bosniaques de Siroki, ou encore le Sénégalais Boniface N'Dong (2,12 m, 26 ans), auteur de 15,1 unités au championnat d'Afrique des Nations l'été dernier, constituent deux des pistes choletaises.

Ce soir, à 20 h, à Pau

PAU ORTHEZ			CHOLET	
4 Fauhoux	(1,80m)	(1,98m)	Mipoka	5
5 Lukowski	(1,88m)	(1,9*m)	Lyday	6
6 Darrigand	(1,80m)	(1,92m)	Malet	7
7 Foirest	(1,97m)	(1,99m)	Desroses	8
8 Drozdov	(1,98m)	(1,92m)	Ferchaud	9
9 Dubos	(2,04m)	(1,99m)	Bilba	10
12 Julian	(2,06m)	(2,04m)	Marquis	11
13 Erdman	(1,95m)	(2,03m)	Akpomedah	12
14 Petrc	(2,14m)	(2,05m)	Bendriss	13
15 Skelin	(2,13m)	(1,96m)	Hayes	14
19 Archibong	(2,02m)	(2,00m)	Gelabale	15

Entraîneur : Frédéric Sarre — Entraîneur : Erman Künter

Arb.: MM. Bichon, Perier et Bissang

Boucler 2003 en beauté !

L'ultime rencontre de l'année 2003 offre un formidable challenge à Cholet-Basket, avec un déplacement chez le champion de France en titre. Un succès permettrait ainsi à CB de revenir à hauteur des Palois.

Pau-Orthez - Cholet-Basket

ce samedi, à 20 h,

palais des sports de Pau.

Le mois de décembre s'annonçait périlleux pour Cholet. Finalement, le club maugeois s'en est plutôt bien tiré, même si l'on peut regretter la courte défaite à Ionikos, mardi dernier. Mais ce bilan pourrait être encore revu à la hausse en cas de bonne surprise, ce soir, dans le Béarn. Une surprise qui semble dans les cordes des Maugeois, capables d'hausser leur niveau de jeu face aux grosses cylindrées (Le Mans, Vilnius...) et qui pourraient profiter d'une certaine fragilité paloise depuis quelques semaines.

Kunter : " Pau la meilleure équipe du championnat "

L'Elan reste ainsi sur trois revers (à Limoges et Nancy, et face à Gravelines) et une courte victoire face au Mans (89-86) lors des quatre dernières journées. Des performances en deçà des habitudes paloises qui peuvent s'expliquer par une cascade de forfaits : Foirest, Lukovski, Erdmann, Piétrus. Mais, si ce dernier est toujours absent, les trois autres sont de retour. Erdmann a ainsi retrouvé le chemin des parquets face à Rome, jeudi soir. Une rencontre qui s'est soldée par une courte défaite, après prolongation (110-106). « *Ils ont fait un très bon match, avec beaucoup d'arguments en attaque,* note Erman Kunter. *C'est vraiment une équipe de haut-niveau. Pour moi, elle demeure la meilleure du championnat.* »

Face à Foirest, Lukovski, Julian et autre Erdmann, Cholet devra, une nouvelle fois, faire parler ses qualités défensives, « *pour laisser Pau à moins de 75 points. Mais cela ne suffira pas, ajoute le coach turc. Nous devrons aussi être capables de scorer.* » Autrement dit, la défense choletaise devra faire preuve de davantage d'intensité qu'en Grèce pour pouvoir développer ensuite un jeu rapide. Tel sera la clef d'un succès qui clôturerait 2003 en beauté...

E.E.

Les équipes

Pau-Orthez : 4. Fauthoux (1,80 m), 5. Lukovski (1,88 m, Serb-M.), 6. Darrigand (1,80 m), 7. Foirest (1,97 m), 8. Drozdov (1,98 m, Ukr.), 9. Dubos (2,04 m), 10. Archibong (2,02 m, Nig.), 12. Julian (2,06 m), 13. Erdmann (1,95 m, US), 14. Petro (2,14 m), 15. Skelin (2,13 m, Cro.). Coach : Frédéric Sarre.

Cholet-Basket : 5. Mipoka (1,98 m), 6. Lyday (1,91 m, US), 7. Malet (1,90 m), 8. Desroses (1,97 m), 9. Ferchaud (1,95 m), 10. Bilba (1,98 m), 11. Marquis (2 m), 12. Akpomedah (2,01 m), 13. Ben Driss (2,05 m), 14. Hayes (1,96 m), 15. Gelabale (2 m). Coach : Erman Kunter.

En bref

Reprise le 26 décembre. – Les Choletais reprendront le chemin de l'entraînement le vendredi 26 décembre sous les ordres de l'assistant Ruddy Nelhomme et du préparateur physique Nicolas Fonteneau. Erman Kunter sera lui de retour en France pour le All Star-Game (28 décembre), où trois de ses protégés ont été retenus dans la sélection française : Marquis et Gelabale, ainsi qu'Akpomedah (remplaçant).

Second Américain : de nouvelles pistes. – Cholet court toujours après son second Américain et une décision devrait être prise en début de semaine prochaine. Parmi les noms cités actuellement, on retrouve l'Américano-mexicain David Crouse Molina (2,10 m) ou encore le Sénégalais Boniface N'Dong (2,12 m).

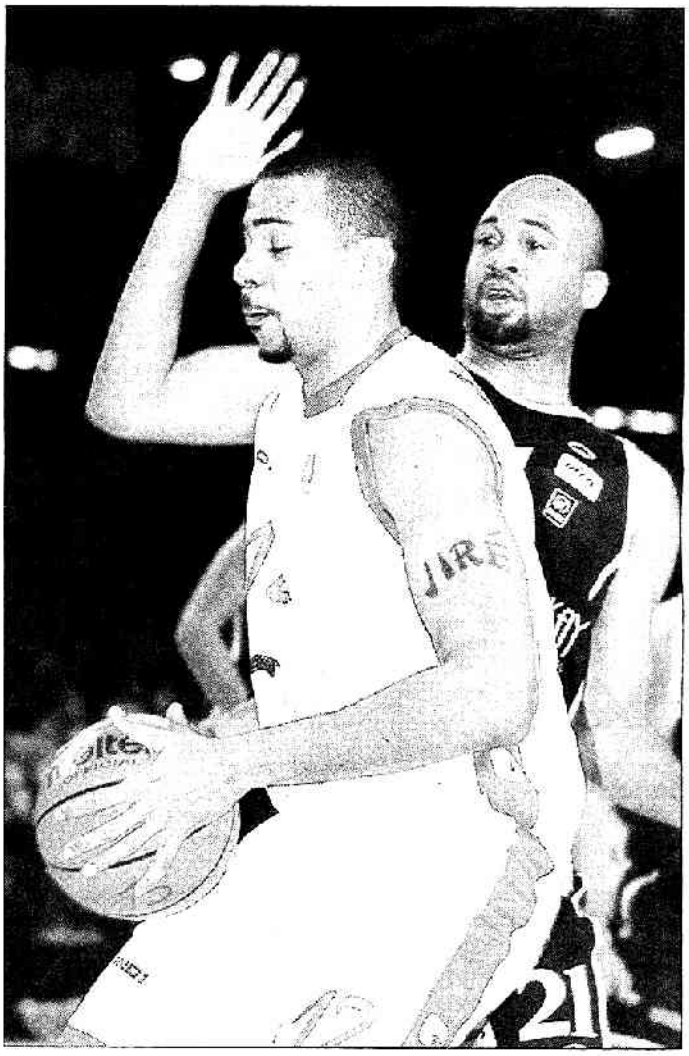

Le Choletais Akpomedah sera du voyage à Pau.
(Photo NR, Eric Pollet)

Cholet défie Pau-Orthez

Un test pour les Choletais.

(Photo NR, Éric Pollet)

L'affiche de la journée opposera, ce soir, Pau-Orthez à Cholet, alors que le leader, Le Mans, devra se méfier d'une surprenante équipe du Havre.

Villeurbanne - Paris BR : l'Asvel tentera d'oublier ses déboires en Euroligue et de poursuivre son redressement en championnat en remportant son troisième succès consécutif, face à un PBR coincé dans les profondeurs du classement. Le meneur de jeu américain Rogers n'est pas en pleine possession de ses moyens (adducteurs).

Strasbourg - Chalon-sur-Saône : le pivot américain Hughes, en désaccord avec le club, a refusé de s'entraîner. Son absence serait un coup dur face à Chalon, à la recherche d'un quatrième succès d'affilée. L'équipe bourguignonne a prolongé les contrats du pivot Henlan pour deux mois et du meneur Copeland jusqu'à la fin de la saison.

Le Mans - Le Havre : le leader ne devra pas prendre à la légère l'équipe havraise, bonne surprise du championnat, qui reste sur quatre victoires successives. Le Havre jouera sans son ailier Doreau, malade.

Vichy - Besançon : à Vichy, le pivot ukrainien Furman, malade, et le meneur Sénégal (épaule) sont incertains. Besançon, qui s'interroge sur l'opportunité de remplacer son meneur White, a mis à l'essai cette semaine l'Américain Barnes.

Roanne - Reims : la Chorale alignera son nouvel ailier macédonien Jovanovski, engagé jusqu'au 15 mars pour suppléer le Serbe Savovic (pied). L'entraîneur rémois Francis Charmeux, dispose d'un effectif au complet.

Pau-Orthez - Cholet : battu deux fois, en championnat puis en Euroligue, en une semaine, l'Élan béarnais sera de nouveau en danger face aux jeunes Choletais. L'équipe a récupéré le pivot croate Skelin et l'arrière américain Erdmann mais reste privée de l'intérieur Piétrus (pommette). Cholet jouera avec un seul Américain, l'intérieur Brewer n'ayant pas été retenu après sa période d'essai.

Nancy - Dijon : le vainqueur de ce duel entre outsiders se maintiendra au contact du trio de tête, objectif des deux clubs en début de saison. Les deux équipes seront au complet, Dijon récupérant l'intérieur polonais Stefanski et l'ailier Lauwers.

Limoges - Hyères-Toulon : un match important entre ces deux équipes de bas de tableau. Le vaincu perdra un point dans l'optique du maintien.

L'explosion Gélabale

A vingt ans, l'arrière guadeloupéen de Cholet fait sensation en Pro A.

PAU –
de notre envoyé spécial

CE GARÇON est une perle rare. Un parfum frais, une escarbille brûlante échappée du foyer choletais, âtre magique qui fait jaillir les flammes antillaises. Jim Bilba, le sage de Bane-Lot, y brille encore. Claude Marquis, l'âme blessée de Cayenne, y flambe. Et Mickaël Gélabale (2 m), enfant de Pointe-Noire (Guadeloupe), s'y embrase maintenant. Une histoire fulgurante et écrite dans le marbre d'un talent naturel colossal, et encore insondable. *« Il a un potentiel énorme qu'il n'estime pas lui-même aujourd'hui »*, reconnaît Claude Bergeaud, le sélectionneur de l'équipe de France, qui a pris le garçon sous son aile chez les A' l'été dernier et le surveille forcément. *« Laissons faire le temps… »*

Après deux saisons d'apprentissage, le jeune Choletais Mickaël Gélabale, ici face aux Manceaux Nicevic (à gauche) et Ruzic, s'affirme comme un joueur majeur de Pro A, comme l'atteste sa récente nomination dans l'équipe française du prochain All-Star Game.
(Photo Marc Francotte)

« Il a le potentiel pour finir en NBA »

Pour sa première saison professionnelle pleine (il ne joua que vingt-quatre matches au total des deux exercices précédents), l'enfant de la balle antillaise donne le vertige. En douze rencontres de Pro A (30 min de moyenne), toutes débutées dans le cinq majeur, l'ancien élève de l'Étoile de l'Ouest, le club phare de Pointe-Noire, a tracé son sillon (11,8 pts, 5 rbds, 2,4 passes). *« Aujourd'hui, il a le potentiel pour finir en NBA »*, avance Jean-François Martin, le responsable du centre de formation choletais, d'ordinaire beaucoup moins déclamatoire. Mais il le connaît bien ce petit bout d'homme gracile, débarqué à seize ans au tournoi de la Roche-sur-Yon avec une sélection guadeloupéenne en 1999. *« Il détonnait parce qu'il faisait les choses avec une facilité déconcertante »*, se rappelle Martin, qui ne tergiversa guère : coup de fil à Thierry Judith (ancien espoir de Cognac), le coach de l'EDO, visite aux parents et Mickaël Gélabale avait les deux pieds dans les Mauges !

Depuis, le temps a fait son œuvre, pavant la voie de Mickaël d'un titre de champion de France cadets, d'un Trophée du futur, de moments de bonheur salvateurs, quand papa et maman, le soleil et les carambolas lui manquaient. *« Ça n'a pas toujours été facile. Heureusement, mes deux sœurs et mon frère étaient à Paris. Quand je craquais, je leur téléphonais. Tout seul, je n'aurais pas pu »*, explique-t-il pudiquement.

Désormais, la mélancolie le rattrape rarement. Il est dans le grand monde, attentif, acharné. Et elles sont bien loin les rivières paisibles de Guadeloupe, au bord desquelles il aimait s'asseoir et laisser le temps s'effeuiller. Loin aussi les virées à la pêche aux écrevisses avec le paternel. Car Mickaël est un enfant de la terre, il aime sa couleur, ses odeurs. Dans son appartement, pas de PlayStation. *« J'aime bien la nature, le calme, la campagne »*, dit posément ce diplômé en menuiserie. Ses mains ne torturent pas de Joystick, elles polissent, elles façonnent, elles caressent le bois et sculptent le destin. Comme son père, maçon, dont les dix doigts ont tracé sa vie… *« Il a un très bon sens du rebond, une vraie qualité de passe, il est très fort dans le maniement de la balle. C'est un artiste »*, lâche Jean-François Martin.

Deuxième joueur le plus adroit de Pro A derrière Cyril Julian (60,9 % de réussite), Gélabale aux mains d'or est aussi un athlète au-dessus de la moyenne, qui doit encore se charpenter pour encaisser les rudes impacts du très haut niveau. *« C'est un oiseau, il monte peut-être plus haut que les Pietrus ! »* s'extasie Bergeaud. Et puis surtout, le garçon facile s'est mué en un travailleur impénitent. *« Quand il est sur le terrain, il est à 100 %. Il écoute, il fait les choses. Son attaque n'est pas toujours consistante, mais il ne fait pas de mauvais matches et peut défendre du poste 1 au poste 4. Il ne pleure jamais, il veut toujours être le meilleur »*, raconte Erman Kunter, le coach turc de Cholet, séduit par le bagage.

Encensé, Mickaël ne s'en émeut guère. *« Ça fait plaisir, mais il faut assumer maintenant, ne pas lâcher ! »* Le garçon est discret et très sage. Trop peut-être parfois. Il n'a pas encore l'âme du tueur, même s'il a parfaitement empoigné le surplus de responsabilités depuis le départ de l'intérieur US, Greg Stoit, tournant à l'effarante moyenne de 18 points (à 81,2 %) et 4 rebonds lors des quatre dernières rencontres de Pro A ! *« Je sais que je dois être plus agressif dans le un contre un, plus dur mentalement »*, admet-il. Ce soir, face à Pau, Mickaël voudra forcément briller. À l'intersaison, l'Élan l'avait approché. *« J'aurais aimé aller à Pau, mais je ne me sentais pas prêt pour jouer l'Euroligue »*, dit-il, plein d'humilité. Et puis, Pau n'a pas le monopole des autoroutes vers la NBA…

DAVID LORIOT

Sérieux client

AUJOURD'HUI, 20 HEURES, PALAIS DES SPORTS
Arbitres : MM. Bichon, Périer et Bissang.

Deux jours après la grosse désillusion face à Rome, l'Élan Béarnais doit de nouveau combattre un sérieux client, en l'occurrence Cholet, l'un de ses poursuivants immédiats à la troisième place du classement. Tous les acteurs présents jeudi seront reconduits ce soir, y compris Koko Archibong, peu utilisé contre les Italiens (5 minutes) et pour lequel une décision sera prise après le match. Les Choletais sont partis confiants en Béarn. L'entraîneur Erman Kunter avouait même avant le départ avoir une petite idée derrière la tête pour créer une nouvelle sensation chez le champion de France. Cholet pourra compter sur un groupe au complet, en attendant un deuxième renfort extracommunautaire (le Sénégalais Boniface Ndong ?) après la trêve. – D.L. et P.-M. B.

ASVEL - PARIS

AUJOURD'HUI, 17 H 30, ASTROBALLE. En direct sur TPS Star.
ASVEL : 5 Owens (1,95 m) ; 7 Dicoumasi (1,92 m) ; 8 Souchu (1,96 m) ; 9 Mrazek (1,92 m, SUI) ; 10 Touré (2,03 m) ; 11 Rogers (1,61 m, USA) ; 12 Giffa (1,97 m) ; 13 Frigout (2,05 m) ; 14 Guéyes (2,14 m, HON) ; **15** Hood (2 m, USA). **Entraîneur :** P. Hervé.
PARIS : 4 Phillips (2,06 m) ; 5 Stone (2,06 m, USA) ; 6 Micoud (1,82 m) ; 7 Scianna (1,95 m) ; 8 Diarra (2 m) ; 9 Giraudi (1,97 m) ; 10 Chelle (1,84 m) ; 11 Reese (1,98 m, USA) ; 12 Gadou (2,05 m) ; 14 Vatoba (2 m). **Entraîneur :** J. Monclar.
Arbitres : MM. Gasperin, C. Vauthier et Guedin.

David Frigout malade mais en tenue, Shawnta Rogers diminué par une pubalgie qui l'empêche de s'entraîner sérieusement depuis trois semaines : l'ASVEL aborde la réception du PBR dans le même état physique qu'à Vitoria en milieu de semaine.

Elle ne devra pourtant pas mollir face à des Parisiens qui auront travaillé ces derniers jours, via un déplacement à Chypre en Ligue FIBA, la réintégration de Reese et Diarra, revenus la semaine dernière. Paris jouera en contre en fin d'après-midi à l'Astroballe, espérant renouveler le joli coup réussi l'an dernier à la même époque. – C. G. et Ar. L.

STRASBOURG - CHALON-SUR-SAONE

AUJOURD'HUI, 20 HEURES, RHENUS SPORT
Arbitres : MM. Radonjic, Chambon et Karaquillo.

Le SIG est passée tout près d'une nouvelle crise. Au cœur de la polémique qui a agité le club alsacien ces derniers jours, le pivot américain Rick Hughes, dont les performances n'ont pas laissé insensibles plusieurs clubs en Italie, en Espagne et même, semble-t-il, en NBA.

Hughes avait exigé de rediscuter les termes de son contrat, et notamment une revalorisation de son salaire de 30 %.

Le joueur avait même refusé de s'entraîner jeudi après-midi pour ces raisons. Jérôme Christ, le président alsacien, a rencontré le pivot hier matin. Les deux parties sont tombées d'accord et Hughes tiendra finalement sa place ce soir face à Chalon.

Qui, de son côté, a prolongé pour deux mois le contrat du pivot britannique Martin Henlan et jusqu'à la fin de la saison celui du pigiste médical William Copeland, remplaçant de Laurent Pluvy, opéré du genou le 30 décembre. Plutôt fringant ces temps-ci, l'Élan envisage fermement de terminer l'année avec une quatrième victoire d'affilée. – R. S. et P. D.

NANCY - DIJON

AUJOURD'HUI, 20 HEURES, PALAIS DES SPORTS JEAN WEILLE
Arbitres : MM. Viator, Roman et Amirani.

Sylvain Laubis, l'entraîneur nancéien, est plutôt optimiste avant de recevoir Dijon, même s'il reconnaît la valeur de son adversaire. Les séances d'entraînement qui ont succédé à la défaite de Nymburk (68-80) en Ligue FIBA ont rassuré le coach du SLUC qui présentera ce soir la meilleure équipe du moment, Yannick Gagneur, pigiste médical en remplacement de Maxime Zianveri, effectuant son grand retour au palais des sports.

Dijon enregistrera la rentrée du Polonais Marcin Stefanski, absent depuis deux matches à cause d'adductions douloureux. Ce déplacement en Lorraine marquera également la dernière rencontre de Dimitri Lauwers avant une opération du ménisque. L'ailier belge sera absent des parquets jusqu'en mars. – G. E. et B. B.

LIMOGES - HYÈRES-TOULON

AUJOURD'HUI, 20 HEURES, PALAIS DES SPORTS DE BEAUBLANC
Arbitres : MM. Maestre, Danielou et Graffin.

Après deux succès consécutifs à domicile (Pau, Dijon), le CSP souhaite confirmer ce début de nonstance face à une équipe moins cotée que ses deux précédents adversaires. De son côté

Gravelines fait tourner son monde

GRAVELINES –
de notre correspondant

« POUR NOUS, c'était quasiment mission impossible. » Patrick Maucouvert, le coach de Bourg, espérait au moins *« troubler le rythme de Gravelines par de grosses variations défensives. »* La mission a échoué mais Fabrice Courcier, son collègue nordiste, admettait après le match que son équipe avait eu *« quelques difficultés par manque de rythme à attaquer leur zone. Mais on ne voulait pas laisser Bourg s'imaginer un seul instant qu'il pouvait gagner au Sportica. »* Et voilà le nouvel entraîneur de Gravelines avec un bilan de quatre victoires consécutives, toutes compétitions confondues.

Le temps pour la défense nordiste de s'adapter à un Bosnjak très accrocheur (3-7, 3e) et le BCM posa vite le débat : un 11-0, avec notamment trois réussites coup sur coup à trois points, une pour le Lituanien Adomaitis, deux pour l'Américain Strong (14-7, 5e). A vouloir enfoncer un peu trop vite le clou, Gravelines resta un temps sous la menace du trio Bosnjak-Samnick-Sinjelic (29-22, 15e), mais rien de bien méchant. Adomaitis avait la main chaude : un quasi sans faute en première période (4/4 dont 3/3 à trois points, un lancer sur deux, trois rebonds, deux passes décisives en prime). Le BCM était passé à + 16 (43-27, 20e). Georget à trois points et Bouziane en pénétration garnirent alors suffisamment l'escarcelle à 59-38 (26e) pour permettre à Fabrice Courcier de lancer son meneur international espoirs Arnaud Kerckhof. Juste pour l'anecdote avec Effart et Samnick, Bourg s'accrocha jusqu'au bout. *« Il était difficile pour une grosse équipe comme Gravelines de passer d'un match contre Varèse à un Bourg-en-Bresse sans Américain »* semblait croire Maucouvert. En faisant tourner tout son monde sans la moindre frayeur, Fabrice Courcier, avait de son côté bien fait travailler son équipe juste avant les fêtes !

Hervé LEROY

GRAVELINES								90
	Min	Pts	Tirs	3pts	LF	Rbds	Pd	
Miller	14	1	0/2	-	1/2	1-4	-	
Bouziane	16	12	5/6	0/1	2/2	0-3	2	
Perica	25	5	1/4	0/2	3/3	0-6	3	
Strong	24	20	8/12	3/7	1/2	1-3	3	
Lear	22	8	4/7	-	-	2-4	-	
Georget	18	7	2/7	2/7	1/4	1-4	2	
Adomaitis	21	12	4/5	3/3	1/2	1-2	2	
Radunovic	14	6	3/4	-	-	1-1	-	
Woolridge	20	12	5/8	0/4	2/3	0-1	5	
Korytek	16	7	3/4	-	1/1	1-1	-	
TOTAL	200	90	36/63	5/24	12/19	9-31	17	
Entraîneur : Courcier								

BOURG								74
	Min	Pts	Tirs	3pts	LF	Rbds	Pd	
Essart	33	6	2/6	2/5	-	2-4	7	
Lemon	9	-	-	-	-	-	-	
Nijean	22	6	2/7	1/3	-	0-1	1	
Maydonov	16	3	0/2	0/2	3/4	1-4	1	
Delay	-	-	-	-	-	-	-	
Serrano	26	-	-	-	-	0-1	4	
Bosnjak	34	19	8/20	1/5	-	1-2	-	
Samnick	29	19	8/13	0/1	3/3	3-4	1	
Sinjelic	31	22	8/16	1/2	5/3	2-3	-	
Baradji	-	-	-	-	-	-	-	
TOTAL	203	74	29/66	5/18	11/13	9-17	14	
Entraîneur : Maucouvert								

GRAVELINES - BOURG : 90 – 74 (29-16 ; 23-13 ; 24-20 ; 23-25)
Environ 2 500 spectateurs. **Arbitres :** MM. Julien, Machabert et Boue.
Plus gros écarts. – Gravelines : + 23 (67-44, 30e) ; Bourg : + 4 (3-7, 3e).

GRAVELINES. – Fautes : 21. Contres : 3. Balles perdues : 15. Interceptions : 4. Également entrés en jeu : Cramer et Kerckhof (1 rbd).
BOURG. – Fautes : 22. Éliminé : Bosnjak (39e). Balles perdues : 13. Interceptions : 8.

LE MANS - LE HAVRE

AUJOURD'HUI, 20 HEURES, ANTARES
Arbitres : MM. Mateus, Greva et Gros.

Le leader manceau tâchera d'imposer son rythme pour essoufler l'opposition normande et…

Le Mans s'effondre à domicile

Le Mans, leader incontournable, a subi une retentissante défaite dans sa salle face au Havre (58-77) hier soir.

Les Manceaux, qui n'avaient cédé qu'à Pau depuis le début de saison, ont craqué lors d'une première période famélique (13 points) face à des Havrais qui, sans faire de bruit, s'installent aux premières loges.
Pau-Orthez, impérial devant Cholet (93-77), en profite pour revenir à un point.
Derrière le duo de tête, Gravelines et son entraîneur Fabrice Courcier ont enchaîné sur un quatrième succès, toutes compétitions confondues, face à Bourg-en-Bresse (90-74), vendredi.
Après avoir cédé il y a une semaine face à Cholet, Nancy s'est à nouveau pris les pieds dans le tapis devant un prétendant aux premières places, Dijon (65-81).

Limoges inconstant

En s'appuyant sur un Gulyas revenu à son meilleur niveau, Villeurbanne a tant bien que mal maintenu son standing face au Paris BR (80-74). Les Parisiens, plus compétitifs qu'en début de saison, tardent toujours à s'extirper du bas de tableau.
Secoué par une mini-crise cette semaine autour de son pivot américain Hughes, Strasbourg a bien réagi face à Chalon-sur-Saône (95-86). Vichy, qui alterne aussi bon et moins bon, n'a pas tremblé face à Besançon (94-79), qui ferme à nouveau la marche avec Limoges.
Les Limougeauds poursuivent leur yo-yo, brillants face aux gros, inconstants contre les autres comme Hyères-Toulon (71-79). Reims, avec une exceptionnelle réussite à trois points (16/31), a empoché un succès important à Roanne (103-101).

Photo AFP

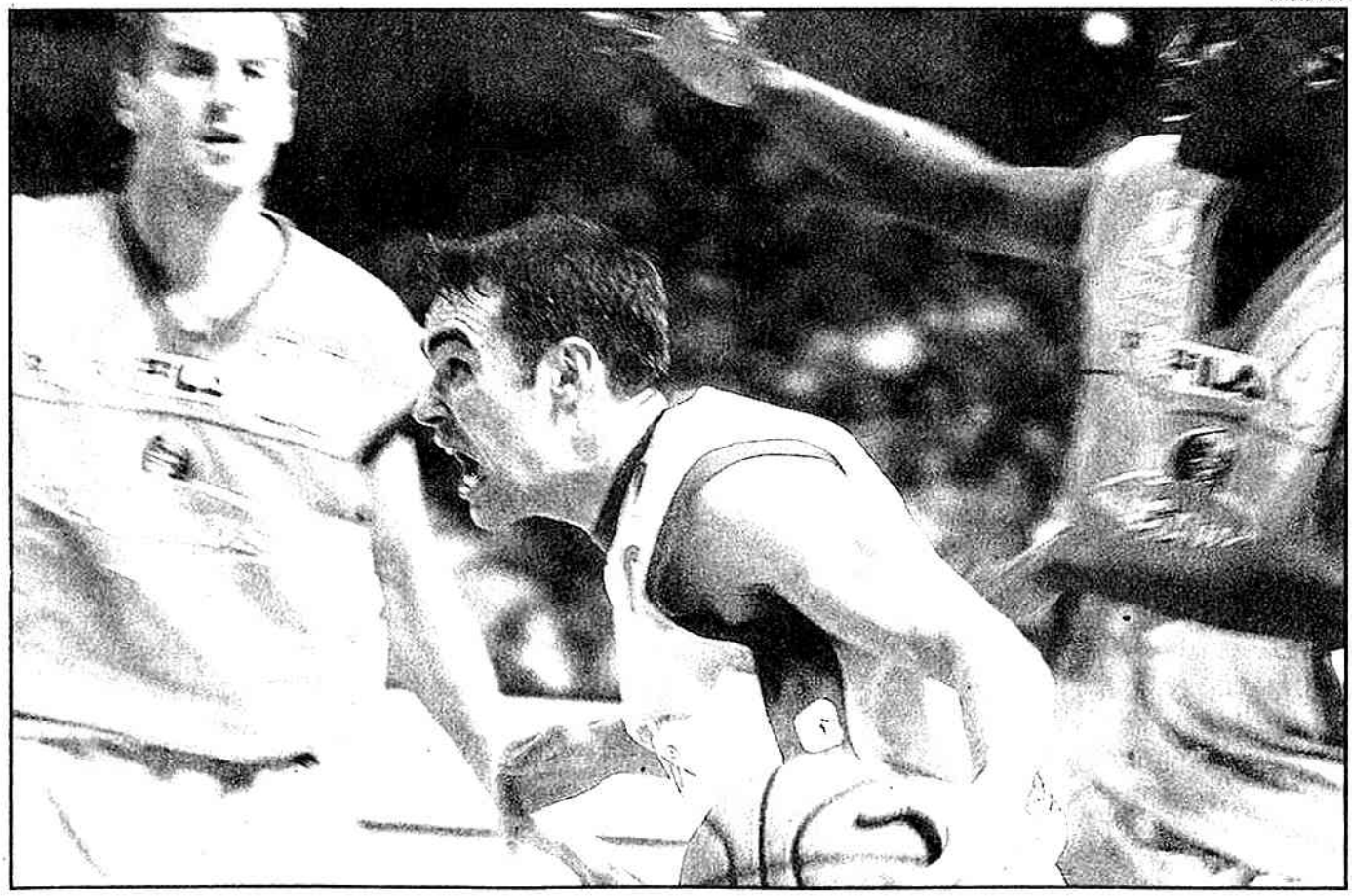

Jeanneau passe entre Amagou (à droite) et Nicevic et Le Havre l'emporte au Mans

La dernière soirée 2003 de Pro A a souri hier à Pau-Orthez, large vainqueur de Cholet Basket (93-77), pendant que Le Havre faisait tomber Le Mans à Antarès (58-77)

Cholet rate la marche paloise

Les Choletais, étrangement passifs, ont encaissé un lourd revers hier en soir en Béarn (93-77).

Battu lors des deux dernières journées de championnat à Nancy et contre Gravelines, Pau-Orthez tenait absolument à renouer avec le succès hier face à Cholet. Pour parvenir à leurs fins, les hommes de Frédéric Sarre n'ont même pas eu à forcer leur talent pour prendre le meilleur sur des Choletais étrangement passifs à tous les coins du terrain.

Au coup d'envoi, le président palois *Pierre Seillant, n'était certainement* pas le dernier à surveiller du coin de l'œil la prestation du « petit » Gélabale, qu'il avait tenté de faire venir en Béarn - sans succès - à l'intersaison. Mais hier, la perle de Pointe-Noire n'était visiblement pas dans un bon soir, comme tous ses coéquipiers d'ailleurs. Ainsi quand Seillant vit Gélabale inscrire ses deux premiers points sur lancers-francs, la partie était déjà bien mal engagée pour CB (52-37, 19e)...

Pau-Orthez voulait effacer ses deux derniers revers en Pro A

En défense, « Mike » avait rapidement pu s'apercevoir que Laurent Foirest était aussi affûté que jeudi dernier en Euroligue (30 points à 7/9 à 3 points contre Rome). L'ex international (6 points dans le premier quart) n'hésitait pas non plus à donner le tournis à DeRon Hayes, son second garde du corps, et l'Élan prenait rapidement les commandes de la rencontre.

CB fait de la résistance

CB s'échinait bien à faire de la résistance (15-13, 6e ; 30-26, 13e), grâce notamment à la réussite extérieure de Hayes, mais Pau profitait des énormes largesses défensives choletaises pour se faire la belle (25-17, 10e ; 41-30, 17e).

Le temps mort pris alors par Erman Kunter eut d'autant moins d'effet que la défense de zone choletaise s'avéra particulièrement inefficace. Le diablotin Fauthoux, qui avait prouvé quelques instants plus tôt qu'il était toujours là pour réussir ses tentatives primées et distribuer le jeu béarnais, n'était plus sur le parquet mais les solutions extérieures ne manquaient pas dans les rangs palois. Tour à tour, Darrigand, Archibong et Erdmann y allaient de leur primé. Il ne manquait donc plus que Foirest... qui, aussitôt revenu sur le parquet, trouvait lui aussi la mire (56-37, 20e).

L'écart se stabilise

Les Choletais auraient-ils les moyens d'inverser la tendance en seconde période ? La réponse à cette question, négative, allait rapidement sauter aux yeux. Toujours débordés, les hommes d'Erman Kunter n'offraient en effet rien d'autre qu'une très faible opposition à des Palois alléchés par le goût retrouvé de la victoire (68-48, 28e).

Depuis le banc palois, véritablement très garni, Dragan Lukovski assistait, sourire aux lèvres, aux cavalcades de Darrigand, aux bonnes décisions de Dubos, à la précision de Foirest, à la rigueur défensive de Skelin mais également aux... multiples approximations choletaises.

74-59 (33e), 80-66 (37e), 88-73 (39e), l'écart se stabilisait autour de la quinzaine de points malgré un dernier baroud d'honneur signé Gélabale.

Ligne de fond, à 5 mètres, à 3 points, le jeune espoir choletais inscrivait 11 de ses 15 points dans le dernier quart et sauvait au moins sa production personnelle. Car d'un point de vue collectif, Cholet a failli hier en Béarn (93-77).

Tristan BLAISONNEAU

Photo MaxPP

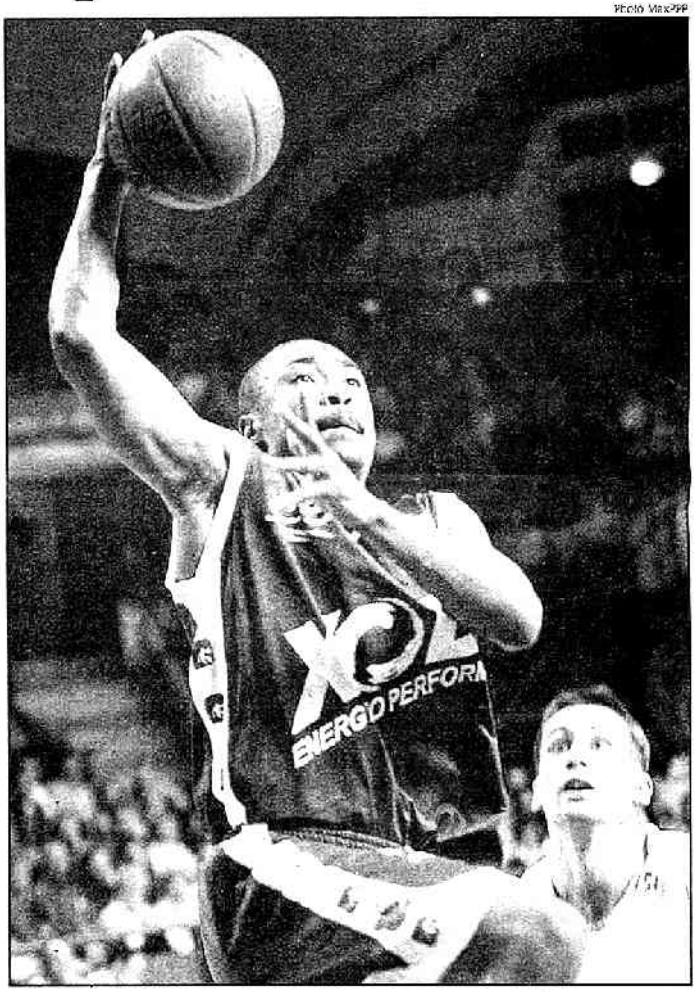

Les 19 points de Terrel Lyday n'auront pas suffi face aux Palois de Fauthoux (3/3 à trois points)

Photo MaxPP

Cédric Ferchaud a pris sur cette action le dessus sur Nate Erdmann

PAU-ORTHEZ : 93 (25-17, 31-20, 14-17, 23-29) **CHOLET BASKET : 77**

Score mi-temps : 56-37

JOUEURS	Pts	Tirs	Lf	Rd Off.	Rd Def.	Ass.	Min.	Ev.
Fauthoux	11	3/3	2/2	1	1	4	19'22	16
LUKOVSKI	8	4/8	-	-	1	1	12'18	5
Darrigand	7	3/3	-	-	-	2	8'20	9
FOIREST	16	5/8	4/4	1	3	4	25'12	19
Drozdov	6	3/6	-	-	3	1	20'15	7
DUBOS	17	6/13	4/4	4	3	2	30'09	19
ARCHIBONG	3	1/4	-	-	-	3	15'04	2
JULIAN	9	4/8	1/2	2	5	1	21'48	12
Erdmann	5	2/6	-	-	1	2	19'29	5
Petro	-	0/1	-	1	1	-	7'26	1
Skelin	11	5/8	1/3	-	6	3	20'37	18
Equipe	-	-	-	2	1	-	-	3
TOTAUX	**93**	**36/68**	**12/15**	**11**	**25**	**23**	**200'**	**116**

JOUEURS	Pts	Tirs	Lf	Rd Off.	Rd Def.	Ass.	Min.	Ev.
LYDAY	19	5/14	9/12	2	3	7	31'26	17
Malet	-	-	-	-	-	-	3'32	-
Desroses	2	1/3	-	1	1	-	12'07	2
Ferchaud	7	2/3	3/3	-	-	1	14'47	5
BILBA	6	3/4	0/1	-	2	1	23'26	7
MARQUIS	12	6/16	-	2	7	3	31'29	13
Akpomedah	5	1/4	2/5	2	4	1	25'05	7
HAYES	11	4/9	-	-	2	-	26'24	7
GELABALE	15	5/8	4/4	1	2	2	31'44	18
Equipe	-	-	-	3	1	-	-	4
TOTAUX	**77**	**27/61**	**18/25**	**11**	**22**	**15**	**200'**	**80**

TIRS A 3 PTS : 9/19 (Fauthoux 3/3, Lukovski 0/2, Darrigand 1/1, Foirest 2/2, Dubos 1/5, Archibong 1/3, Erdmann 1/3.
FAUTES : 20
ÉLIMINÉ : Darrigand (36e)
CONTRES : 4 (Skelin 3)
BALLES PERDUES : 11 (Dubos 3)
INTERCEPTIONS : 6 (Dubos 2)

- **Plus gros écarts** : +20 Pau-Orthez (68-48, 28e), +1 CB (4-5, 3e).
- **Evolution du score** : 4-5 (3e), 19-13 (7e), 27-17 (11e), 39-30 (16e), 47-32 (18e), 58-41 (23e), 68-48 (28e), 74-59 (33e), 88-79 (38e)
- **Arbitres** : MM. Bichon, Perrier et Bissang
- **Spectateurs** : 5.100

TIRS A 3 PTS : 5/7 (Lyday 0/2, Akpomedah 1/1, Hayes 3/3, Gelabale 1/1)
FAUTES : 20
CONTRES : 2 (Akpomedah 2)
BALLES PERDUES : 12 (Lyday 5)
INTERCEPTIONS : 6 (Lyday 3)

Jim Bilba : « La solidarité n'était pas présente »

Erman Kunter (entraîneur de Cholet) : *« C'est en première mi-temps que nous avons perdu ce match puisque nous avons laissé Pau inscrire 56 points. Au total, nous en avons encaissé 93, c'est beaucoup trop. Pau a une équipe construite pour l'Euroligue, avec beaucoup de joueurs. Cette compétition européenne apporte aux Palois la dureté. Ce n'est donc pas par hasard que Pau est la meilleure équipe du championnat ».*

Frédéric Sarre (entraîneur de Pau) : *« Les gars ont répondu présent par rapport à l'objectif qu'on s'était fixé. Lors de nos derniers matchs, nous avions encaissé beaucoup trop de points, c'est donc en défense que nous voulions faire la différence. Le groupe s'est parfaitement recadré là dessus. C'est bien, cela nous permet de partir avec un peu plus de confort en vacances. Et comme Le Mans a perdu… »*

Pierre Seillant (président de Pau) : *« Je pensais que ce mattch serait plus serré. Nous avons réussi une très bonne entame de match, et ensuite nous avons bien géré. Notre objectif maintenant, c'est l'Euroligue. Il faut passer le premier tour. En championnat, nous voulons assurer une des deux premières places avant le play off ».*

Terrell Lyday : *« Nous avons eu ce que nous méritions. nous savions que nous devions être costauds en défense sur ce match. Cela n'a jamais été le cas. Chacun a joué pour soi alors qu'il aurait d'abord fallu penser à aider son partenaire ».*

Jim Bilba : *« Dès le début, nous n'étions pas en place défensivement. Et les Palois ont pris feu. L'écart est monté très rapidement et la solidarité qui fait d'habitude notre force n'était pas présente. Après la pause, nous avons essayé de réagir mais tout tournait en faveur de Pau ».*

Cédric Ferchaud : *« Je ne pense pas qu'il y ait 20 points d'écart entre eux et nous sur la saison. Mais sur ce match, oui. C'est inexplicable, j'ai du mal à avoir du recul par rapport à ce match. Chez nous, nous montrons un autre visage. Nous les attendrons donc au match retour ».*

Romain Malet : *« Nous avons eu beaucoup de mal à défendre en première mi-temps. Après la pause, nous avons essayé de faire notre maximum, mais c'était trop tard ».*

Mickaël Gélabale : *« En première mi-temps, les Palois ont couru, pas nous. Ils ont rapidement fait le trou et après il est vraiment très difficile de remonter un tel handicap, surtout ici à Pau. Personnellement, j'ai eu du mal à rentrer dans le match. Cela n'a rien à voir avec le fait que j'étais à Pau. En fait, je crois que c'est toute l'équipe qui a eu du mal à débuter ! »*

Claude Marquis : *« Nous sommes tombés sur une équipe qui avait beaucoup de rotations. Ils nous ont usés tout le long du match. Et honnêtement, il est très difficile de remonter 20 points face à une équipe qui a beaucoup plus d'expérience ».*

T.B.

Photo MaxPPP

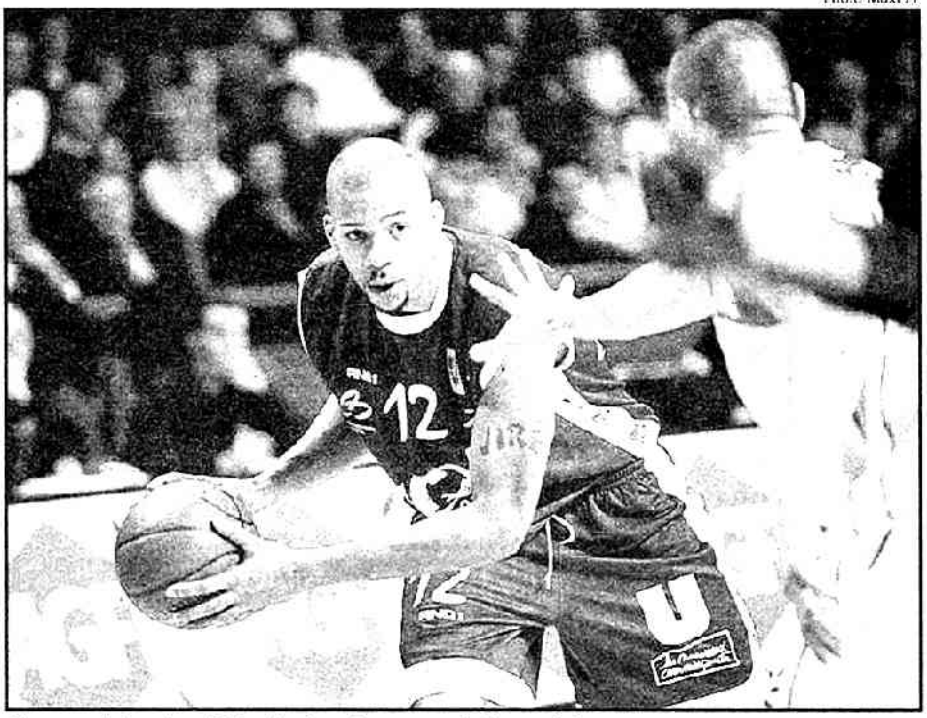

Akpomedah a joué 25 minutes et a marqué cinq points

Échos

◆ **Künter en Turquie.** L'entraîneur choletais va profiter de la trêve de Noël pour goûter à quelques jours de repos bien mérités, les premiers depuis le 1er juillet. Parti dès hier dimanche à Istanbul, il sera de retour en France le 28 pour assister au All Star Game et retrouver son équipe, pour qui ces vacances seront également les bienvenues.

◆ **Reprise le 26 décembre.** Cholet reprendra le chemin de l'entraînement le 26 décembre, a-priori renforcé par Ndong, *«s'il parvient à obtenir son visa à temps»*, prévient tout-de-même Erman Künter qui a prévu de redémarrer par du foncier le 26, puis deux séances classiques les 27 et 28.

◆ **Cholet - Angers en amical.** Afin de meubler les vacances de Noël, Cholet recevra son voisin angevin le 30 décembre (19h), pour un match très amical à la Meilleraie.

◆ **Des bénévoles, svp.** Le club des Mauges recherche des bénévoles pour les soirs de match à la Meilleraie. Les personnes intéressées peuvent contacter Elisabeth au 02 41 58 50 58.

◆ **Deux de chute pour les Espoirs.** Mipoka (19 points, 3 rebonds, 3 passes), Bendriss (17 points, 5 rebonds, 2 passes) et Ipouk (14 points, 9 rebonds, 3 passes) n'ont pas empêché les jeunes Choletais de concéder leur second revers de la saison (94-71), hier dans le Béarn, le deuxième d'affilée après Nancy la semaine dernière. L'équipe des Mauges compta jusqu'à 30 points de retard dans le 3e quart-temps, malgré un écart honorable à la pause (47-39).

Sud Ouest

La trêve est bienvenue pour Cyril Akpomedah et les joueurs choletais.

Après la défaite du Mans SB face au Havre (58-77)

Estomac noué avant le réveillon

Après un brillant début de saison, les Manceaux terminent l'année sur un cinglant échec à domicile face au Havre. Dur pour le groupe de Vincent Collet qui ne méritait pas pareil revers. Mais à la veille des vacances de Noël, usés par des matches excessivement difficiles à l'échelon français et européens, les Sarthois, réduits à huit depuis la blessure d'Amara Sy et si généreux jusque-là, ont craqué face à une équipe normande très expérimentée.

Il est vrai que si les Manceaux avaient été plus adroits en début de match et avaient converti les nombreux tirs ouverts qu'ils tentèrent (1 seul réussi sur 9 lors des cinq premières minutes et 3 sur 14 soit 21 % de réussite au terme du premier quart-temps), la tournure de la rencontre aurait sans doute été bien différente. Mais face à cette maladresse les vieux briscards du Havre s'enhardirent, prirent de la confiance et maîtrisèrent la rencontre à leur guise en faisant exploser la défense mancelle si performante pourtant jusque-là et en dominant le rebond, l'autre point fort des Sarthois depuis le début de saison.

«Avec beaucoup de modestie, ce n'est pas une grosse surprise pour nous d'avoir fait un bon match et d'avoir gagné, affirme Eric Girard. **La grosse surprise, elle est sur l'écart et la facilité qu'ont eu mes joueurs. Tout est parti, je pense, de l'application stratégique défensive. Le Mans a toujours eu un temps de retard sur nous. On ne leur a jamais permis de se mettre dans leur rythme offensif.**

On a des points forts, poursuit l'entraîneur havrais, **et quand on arrive à les mettre en exergue, ça donne des choses intéressantes. Cela dit, le score de ce soir ne reflète pas la réalité des choses. J'ai beaucoup de respect pour cette équipe du Mans et ce qu'elle fait. Mais un jour, de telles choses arrivent. Les Sarthois étaient ce soir un peu court en rotation. Avec Amara Sy les choses auraient sans doute été différentes. Et puis nous, avec Greer et Guice, on surfait tellement sur la vague...»**

Ruzic était trop seul

Vincent Collet a toutefois une autre analyse des faits. Et c'est à la fatigue, à l'usure physique de ses hommes qu'il attribue cette déroute. **«C'était le cauchemar d'un soir et s'il y a un point positif à tirer de cette rencontre c'est qu'une nouvelle fois nous n'avons pas baissé les bras. On s'est battu. Mal le plus souvent mais on a vu les attitudes des uns et des autres qui essayaient de trouver des solutions pour stopper l'hémorragie.»**

Hélas en cette soirée, hormis Juri Zuzic (16 points à 57 % de réussite) et Alain Koffi, aucun des Manceaux ne joua sur sa vraie valeur. Price ne tourna qu'à 10 % de réussite, J.-D Jackson était souvent à contretemps, Nicevic, livide, n'était pas encore complètement remis de sa grippe, quant à Turner, il prit très vite des fautes et fut éliminé dès la 34e minute. Dès lors, le MSB voyant le match lui échapper se mit à paniquer. Les joueurs n'allaient plus au bout des systèmes répétés à l'entraînement et déjouaient de plus belle. **«Quand on n'a pas les jambes, même en faisant des efforts, il n'y a pas grand-chose à faire,** reconnaît le technicien sarthois.

Et je n'en veux pas à mes joueurs. Je suis malheureux pour eux car j'ai le sentiment que, malheureusement on ne pouvait pas faire beaucoup mieux ce soir. Si je leur en voulais je m'en voudrais aussi à moi parce que l'on s'est entraîné pas mal cette semaine pour préparer des choses sur la « match up » havraise que nous avons été incapables d'appliquer, faute de lucidité. Il aurait peut-être été préférable de moins travailler pour récupérer. Mais en disant cela, je dis aussi une bêtise car si on ne s'était pas autant entraîné depuis le début de saison, on ne serait pas premier ce soir.»

Jean-Claude VIRFEU.

PAU-ORTHEZ - CHOLET : 93-77

Pau en force

L'Élan Béarnais a largement dominé des Choletais inhibés et trop fragiles à l'extérieur.

PAU –
de notre envoyé spécial

CHOLET n'y a même pas eu droit en rêve. Pau, malgré ces mois de tête européens encore tenaces, a concassé ces Choletais (93-77) qui furent incapables de tenir ne serait-ce un de l'Élan Béarnais, à Poitiers, dans la première période. « *On a joué sans agressivité, sans dureté, on a été bien trop gentils* », se lamente Erman Kunter, le coach choletais. Sans enthousiasme, inarmé, le club des Mauges été tel un corps froid. « *C'est inexplicable. On n'a pas fait les efforts, on faisait tourner le vent. D'habitude, on modifie le maillot pour le copain. Ce soir (hier), ce n'était pas le cas* », l'enchaît Cédric Ferchaud, relayé par le vieux sage, Jim Bilba. « *La solidarité qui fait notre force d'habitude n'était pas présente ce soir.* »

Vite le continent, Cholet quitte la tête de Pro A, alors que Pause rapproche de l'asfixiante leader, Kaunas. Mal défait dans sa salle par le Havre, « *C'est bien mieux très positif* », relayait Frédéric Sarre, le coach de l'Élan Béarnais. « *Enfin, dans la conduite du match, la gestion globale, la rigueur des jeunes après (Homa), c'est globalement satisfaisant. Il était important que les gars perdent en récupérant la tête un peu plus légère.* »

Lors de ce scénario, rapidement recomposé comme un puzzle, l'Élan a ainsi su s'ébattre tranquillement, en ne montrant clairement l'un point qu'il avait pu tirer mis à mon potentiel deux jours plus tôt face à Rouen (17 sur 24 à 3 pts). Pau vivait à la pause avec un sérieux avantage (51 sur 12 à 6,25 m qui avait tranquillisé l'effectif mille-choletaise. En vingt minutes, C3, pourtant quatrième défense aux points encaissés (71,8 pts), avait la bassace bouffite et le moral décousu (56-37). « *Fatigué, un peu démoralisé* », admettait Kunter. Empaumé, inhibé, Cholet n'était survolé en attitude que par les drives de Lyday (10 pts) et la forte présence de Mérquis sous le panier (10 pts, 6 rbds). Mais Lyday, blessé (2 pts en 16 min. et 3/2 aux tirs), la fine équipe choletaise, avait été insip de et trop peu son opposant de sec, Laurent Foirest.

Fragile à l'extérieur

Englouti sous des tonnes d'émotion jeudi soir, le Palais avait, comme tout le monde, pied du mal à s'en accueillir pour cette partie à sens unique. Cholet ne donnait pas l'impression de vouloir laisser une dent dans ce match et Pau n'avait pas besoin, avant les fêtes, de se gonfler. Sibien que ce choc au sommet, le bain d'opinion, s'était mué très vite en une ordinaire balade béarnaise (68-48, 27e). « *C'est vrai que l'on ne s'est pas mis dans le rouge* », reconnaissait Fred Sarre. « *Les joueurs se sont appliqués et n'ont pas eu à chercher trop dedans.* »

Chez eux, en revanche, a confirmé une certaine fragilité à l'extérieur (3 victoires, 4 défaites). Hormis 32 minutes de haute volée au Mans, la jeunesse dorée des Mauges a en effet du mal à exporter sa ferveur et sa générosité loin de la tête Israël. « *C'est une jeune équipe qui manque d'expérience. Elle est effectivement très fragile à l'extérieur* », reconnaissait Kunter. « *Aujourd'hui, on est mal sur le niveau de l'eau. Il faut accepter cela et bien travailler sur ce qui nous manque.* » La deuxième mi-temps, mais plus vers le quatrième quart-temps, ne faisait que corroborer ce constat : Cholet, débarrassé de l'eau, sortait de sa coquille pour produire du jeu, enfin, il y avait des courses, des embalages, de l'agressivité. À l'image de Mickaël Gelabale, transfiguré et auteur de treize points à 6/10 sur les dix dernières minutes ! Mais ce rush final ne sauvait pas les apparences. Hier, Cholet était loin du compte. Pau, lui, souvait sourire. Ce 13e acte hexagonal, peut-être le dernier de Koko Archibong (3 pts, 3 passes en 15 min.) dont le cas était étudié hier soir par le staff béarnais, s'était déroulé sans accroc et la déroute mancelle face au Havre l'avait recalé dans le sillage sartrois.

DAVID LORIOT

PAU-ORTHEZ	Min	Pts	1Pts	2pts	3pts	LF	1-2-3-4	Fd
Fridrich	3	11	3/3	3/3	2/2	1/1	4	
Lukowski	12	8	4/6	0/2	-	0/1	1	
Hampard	8	7	1/1	1/1			2	
Foirest	26	16	1/6	3/7	4/9	1/4	4	
Diouzze	23	6	2/6	-	0/1	1		
Dufos	33	17	5/13	3/5	4/9	4/3	2	
Archibong	15	3	1/4	1/3			3	
Julian	22	8	1/6	3/3	1/2	2/3	1	
Cotrara	23	5	2/5	-	0/1		2	
Gelabale	21	11	5/6	-	1/3	2/3	3	
TOTAL	200	93	23/53	8/19	12/15	11/15	23	

Entraîneur : Nano

CHOLET	Min	Pts	1Pts	2pts	3pts	LF	1-2-3-4	Fd
Mérquis	-	-	-	-	-	-	-	
Lyday	31	10	5/10	0/1	0/1	0/2	4/5	2
Mikel	1	-	-				-	
Desmoulins	12	2	1/3	-	-	1/1	-	
Fenchaux	15	2	2/3	-	0/1	-	-	1
Bilba	23	3	3/4	-	0/1	0/1	-	1
Kilmpatis	22	12	6/16	-	-	0/1	0	3
Alejandrelis	28	5	1/4	1/1	2/5	2/4	1	
Hayes	28	11	4/8	2/3	-	0/1		
Gelabale	32	13	5/8	1/1	0/4	1/2	2	
TOTAL	200	77	27/61	4/7	10/25	11/15	16	

Entraîneur : Kunter

PAU-ORTHEZ - CHOLET : 93-77 (25-17 ; 31-20 ; 14-17 ; 23-23)
4 000 spectateurs environ. Arbitres : MM. Barnu, Pelin, Rosnet.
Plus gros écarts. – Pau-Orthez : + 20 (68-48, 27e, 70-50, 33e). Cholet : – 1 (14-15, 2e ; 68-67, 37e).
PAU-ORTHEZ. – Fautes : 20. Eliminé : Desrigard (38e). Contres : 4. Balles perdues : 11. Interceptions : 5. Dussi mué en jeu : Poirier (7 min, 0/1 aux tirs, 2 rebonds).
CHOLET. – Fautes : 20. Contres : 2. Balles perdues : 12. Interceptions : 5.

ILS ONT DIT

● **Sylvain LAITIÉ** (entr. de Nancy) : « *Cette défaite-là fait mal car elle se double d'un piège : avec une trêve en face à un adversaire direct. On gâche notre mois de décembre. Dijon a été très intelligent et Nancy très bête.* »

● **Nicolas FAURE** (entr. de Dijon) : « *C'est le match le plus plein de notre saison, une performance de premier ordre face à un adversaire direct. On a empêché Nancy de développer son jeu intérieur, dans un secteur où l'on était déficients.* »

● **Philippe HERVÉ** (entr. de l'ASVEL) : « *Je ne sais vraiment pas si aujourd'hui on n'avait tombé pas, dès le départ, en face du coupé et tous en bonne santé depuis quatre mois, on a les moyens de ne pas se faire peur.* »

● **Jacques MONCLAR** (entr. de Paris) : « *Contre Strasbourg, on avait déjà marqué 98 points au repos. On se relance avec un 18 sur 22 en faisant à l'intérieur à mi-parcours. Il faut attendre le troisième quart-temps pour retrouver le jeu (Sefara) et le deux-fois-vingt du match pour qu'on se crette à coulis. À l'arrivée, ce est un peu court, même si on a une ou deux possessions pour les faire douter.* »

● **Alain WEISZ** (entr. de Strasbourg) : « *Nous ne sommes pas encore en confiance, mais on progresse. J'espère que la trêve ne nous fera pas perdre nos vertus. On se relance pour la seconde dès Ais.* »

● **Gregor BEUGNOT** (entr. de Chalon) : « *On a tout mis dans les efforts à l'extérieur. On a subi l'adresse strasbourgeoise. L'équipe manque de killers.* »

● **Jean-Michel SÉNÉGAL** (entr. de Vichy) : « *Contre Lyon, il avait été épuisé. Après réflexion, on fait économiser et on laisse ces deux équipes derrière nous pour regarder du sport.* »

● **Jean-Denys CHOULET** (entr. de Roanne) : « *On a perdu le match dans le premier quart-temps. On a eu ce que nous méritions.* »

● **Francis CHARNEUX** (entr. de Reims) : « *C'est le cadeau de Noël rêvé. La grosse qualité de l'équipe, c'est qu'elle ne lâche pas.* »

● **Philippe MAUCOURANT** (entr. de Limoges) : « *On n'a pas maîtrisé notre basket sur l'ensemble de la partie. On n'a pas tenu le second défenseur alors que c'était un objectif.* »

● **Jean-Louis BORG** (entr. de Hyères-Toulon) : « *On a su rester solidaires et trouver les solutions pour décrocher une victoire collective très précieuse.* » (avec Ar. ... et nos correspondants)

ASVEL - PARIS : 80-74

ASVEL	Min	Pts	1Pts	Tirs	2pts	3pts	LF	1-2-3-4	Fd
Owens	36	6	2/3	0/1	2/4	1/3	2		
Ménoc	-	-	-	-	-	-	-	-	
Stanislas	26	7	2/4	1/1		0/1	2		
Sacchetti	26	7	2/4	0/3	1/2	0/3	1		
Mrazek	21	8	2/3	2/3	2/2	0/3	1		
H. Traoré	3	-	-	-	-	0/1	-		
Sagnes	26	14	5/8	1/2	0/1	0/2	0		
Biffa	29	6	1/2	1/3	0/1	0/1	1		
Rabeyrin	33	24	10/14	1/2	1/3	1/1	-		
Hacot	32	8	1/3	-	-	2/3	2		
TOTAL	200	80	26/50	3/14	10/22	5/22	13		

Entraîneur : Meyer

PARIS	Min	Pts	1Pts	Tirs	2pts	3pts	LF	1-2-3-4	Fd
Philippe	11	3	1/1	-	1/2	0/1	-		
Sénac	24	12	3/3	-	3/3	3/5	1		
Mérquis	20	12	3/10	0/1	-	2/3	2		
Sissoko	36	13	2/3	3/5	4/9	1/4	0		
Diaw	14	-	0/2	-	-	0/1	-		
Gredt	-	-	-	-	-	-	-		
Kachi	1		0/1	0/1		0/1	1		
Rosier	34	15	5/12	-	3/5	3/3	2		
T. Gadou	26	3	1/3	1/1	-	1/4	3		
Velotte	10	3	1/6	0/2	1/2	0/1	1		
TOTAL	200	74	22/63	4/14	13/22	10/23	12		

Entraîneur : Mandor

ASVEL - PARIS : 80-74 (22-17 ; 28-11 ; 18-24 ; 14-22)
4 107 spectateurs environ. Arbitres : MM. Rasseneur, Vouillier, Dujolin.
Plus gros écarts. – ASVEL : – 26 (60-34, 30e).
ASVEL. – Fautes : 20. Contres : 2. Balles perdues : 8. Interceptions : 8.
PARIS. – Fautes : 24. Contres : 4. Balles perdues : 13. Interceptions : 7.

STRASBOURG - CHALON : 95-86

STRASBOURG	Min	Pts	1Pts	Tirs	2pts	3pts	LF	1-2-3-4	Fd
Wierzgher	-	-	-	-	-	-	-		
Lecko	-	-	-	-	-	-	-		
Nissim	1	2	1/1	1/3	-	-	2		
Pelanda	37	15	5/9	1/6	3/9	2/6	4		
Jennings	29	3	1/1	1/4		0/1	1		
Dolz	13	6	1/1	1/1	0/1	0/2	1		
Rouffiac	37	16	5/11	3/4	2/3	2/4	4		
Ruset	32	16	1/2	-	3/3	3/5	1		
Palmer	23	11	3/7	1/1	-	1/3	3		
Hughes	28	16	6/11		4/4	3/6	1		
TOTAL	200	95	31/43	8/19	13/21	14/33	22		

Entraîneur : Weiler

CHALON	Min	Pts	1Pts	Tirs	2pts	3pts	LF	1-2-3-4	Fd
S. Jackson	32	12	2/3	0/1	-	1/2	1		
Benjamin	28	13	4/9	1/3	1/1	0/2	1		
Makongo	18	2	1/3	0/2	-	0/1	1		
Diaw-Minh	34	19	4/7	3/4	3/7	1/2	2		
Copeland	22	10	1/10	3/7	1/2	0/2	3		
Debromme	-	-	-	-	-	-	-		
Lorenzon	31	5	2/4	1/3	-	0/1	2		
Laurent	15	4	2/4	0/2	-	0/1	-		
Hervin	4	2	1/1	-	0/1	1/1			
Mouhoudi	28	10	2/6	-	0/1	2/3	-		
TOTAL	200	86	20/47	8/24	5/13	6/17	10		

Entraîneur : Bogrow

STRASBOURG - CHALON : 95-86 (24-15 ; 20-24 ; 27-27 ; 16-20)
Environ 3 000 spectateurs. Arbitres : MM. Rudolph, Chambon et Marrouch.
Plus gros écart. – Strasbourg : + 14 (78-64, 37e).
STRASBOURG. – Fautes : 17. Contres : 3. Balles perdues : 16. Interceptions : 6.
CHALON. – Fautes : 22. Contres : 2. Balles perdues : 13. Interceptions : 12.

VICHY - BESANÇON : 94-79

VICHY	Min	Pts	1Pts	Tirs	2pts	3pts	LF	1-2-3-4	Fd
Sakhnovs	-	-	-						
Gasse	40	25	0/15	0/5	8/8	0/3	0		
Zadievec	34	23	0/10	1/5	7/7	1/4	0		
Bendzko	36	13	0/14	1/5	1/2	1/4	2		
Gelegier	1	0	0/1	-	-	0/1	-		
Furman	13	4	1/4	0/1	2/2	0/1	-		
Kenne	-	-	-	-	-	-	-		
Lloyd	22	8	1/7	0/1	-	0/4	2		
Besson	16	8	3/5	2/4	-	1/2	2		
Morton	25	13	0/13	1/5	5/3	2/4	0		
T. Th.	2	0	0/0	0/0	0/0	0/0	0		
TOTAL	200	94	5/94	5/26	13/20	5/23	7		

Entraîneur : Sergejev

BESANÇON	Min	Pts	1Pts	Tirs	2pts	3pts	LF	1-2-3-4	Fd
Reuzer	37	9	3/4	2/5	-	0/1	2		
Vehlo	28	8	3/6	1/2	-	0/1	1		
Maxwell	32	10	0/7	-	0/2	1/3	-		
Mellecle	35	5	1/8	-	1/4	1/4	-		
Stefanov	-	-	-	-	-	-	-		
Forestier	8	-	-	-	-	-	-		
Howard	31	22	3/15	1/7	1/4	1/4	2		
Tsoilkovskis	16	11	1/4	1/2	1/1	1/1	1		
D. N'Kembe	32	13	2/17	1/4	3/2	1/3	2		
TOTAL	200	79	13/61	5/23	7/17	5/17	11		

Entraîneur : Thiriet

VICHY - BESANÇON : 94-79 (24-19 ; 15-10 ; 30-22 ; 25-28)
Environ 3 000 spectateurs. Arbitres : MM. Bretagne, Krug et Sandre.
Plus gros écarts. – Vichy : + 17 (94-77, 39e) ; Besançon : – 1 (6-7, 2e).
VICHY. – Fautes : 18. Contres : 5. Balles perdues : 5. Interceptions : 4.
BESANÇON. – Fautes : 20. Contres : 3. Balles perdues : 18. Interceptions : 4.

ROANNE - REIMS : 101-103

ROANNE	Min	Pts	1Pts	Tirs	2pts	3pts	LF	1-2-3-4	Fd
N'Diaye	24	4	2/7	0/2	-	2/5	2		
Ball	33	11	5/11	2/6	2/2	1/1	3		
Tiko	3	12	3/8	2/5	2/4	-	3		
Forbes	30	15	5/9	-	2/4	2/6	2		
Cazalon	31	25	10/20	1/1	1/1	2/3	2		
Recours	12	0	0/2	0/2	-	1/1	-		
Kents	15	12	0/3	2/3	1/2	3/4	3		
Jeschstädt	20	13	4/7	1/2	2/4	2/4	3		
Guillemin	-	-	-	-	-	-	-		
Francin	-	-	-	-	-	-	-		
TOTAL	200	101	33/67	8/22	12/17	13/28	23		

Entraîneur : Jeckel

REIMS	Min	Pts	1Pts	Tirs	2pts	3pts	LF	1-2-3-4	Fd
Boissié	36	12	0/4	2/2	2/3	1/1	4		
Wilson	37	33	8/13	5/10	-	1/2	5		
Baudet	33	20	6/8	0/1	-	1/2	1		
Tyndall	30	5	2/4	1/3	0/2	1/3	2		
Kinel	-	-	-	-	-	-	-		
Cortanesse	22	10	4/10	2/5	-	0/3	2		
Coustenoble	-	-	-	-	-	-	-		
W. Sy	1	0	0/0	-	-	-	-		
Vigrier	15	4	1/4	0/1	0/1	1/4	3		
Ebua	35	18	6/13	-	1/3	3/4	3		
TOTAL	200	103	27/56	10/22	3/9	8/19	23		

Entraîneur : Kuncevic

ROANNE - REIMS : 101-103 (23-30 ; 23-24 ; 26-22 ; 27-27)
Environ 2 500 spectateurs. Arbitres : MM. Costaro, Espirat et Grégoire.
Plus gros écarts. – Reims : + 13 (28-41, 16e).
ROANNE. – Fautes : 18. Contres : 5. Balles perdues : 13. Interceptions : 12.
REIMS. – Fautes : 15. Contres : 9. Balles perdues : 15. Interceptions : 8.

LIMOGES - HYÈRES-TOULON : 71-79

LIMOGES	Min	Pts	1Pts	Tirs	2pts	3pts	LF	1-2-3-4	Fd
Maurice	27	13	3/10	2/5	2/3	1/2	5		
Aziz	-	-	-	-	-	-	-		
Pierrot	-	-	-	-	-	-	-		
Bernalin	30	5	1/5	0/3	1/2	2/5	1		
Gillet	28	13	0/10	2/3	1/2	2/3	1		
Pau	11	8	2/7	2/5	-	1/1	-		
Sylvain	2	1	1/1	0/1	-	1/1	1		
Lakeyte	22	5	1/3	-	1/2	1/1			
Hervé	28	1	1/4		0/2	1			
Gottlieb	30	18	6/13	2/10	4/4	1/3	1		
TOTAL	200	71	22/74	8/34	8/17	11/22	10		

Entraîneur : Maurice

HYÈRES-TOULON	Min	Pts	1Pts	Tirs	2pts	3pts	LF	1-2-3-4	Fd
Ascolese	38	17	1/10	3/4	1/2	3/3	1		
Wallace	-	-	-	-	-	-	-		
Dujkro	28	3	1/5	0/1	1/3	0/1	1		
Christophe	-	-	-	-	-	-	-		
Legrand	38	18	5/11	1/2	3/3	1/2	1		
Rizzo	41	18	1/10	3/7	3/3	3/8	3		
Milling	34	12	2/5	-	2/4	2/4	3		
Doutteau	11	0	0/1	0/1	-	0/1	3		
Fournier	-	-	-	-	-	-	-		
F. Miller	23	13	0/5		1/1	3/3			
TOTAL	200	79	10/56	4/22	4/16	11/23	12		

Entraîneur : Lorg

LIMOGES - HYÈRES-TOULON : 71-79 (14-24 ; 21-14 ; 17-21 ; 19-20)
Environ 4 000 spectateurs. Arbitres : MM. Maestro, Dandolo et Dorfin.
Plus gros écarts. – Limoges : + 2 (12-10, 7e) ; Hyères-Toulon : + 13 (17-30, 14e).
LIMOGES. – Fautes : 11. Fautes : 1 Shot (17e). Contres : 2. Balles perdues : 10. Interceptions : 6. HYÈRES-TOULON. – Fautes : 17. Contres : 1. Balles perdues : 11. Interceptions : 8.

NANCY - DIJON : 65-81

NANCY	Min	Pts	1Pts	Tirs	2pts	3pts	LF	1-2-3-4	Fd
Wagner	17	7	1/3	0/1	-	1/2	-		
Rouze	16	2	1/2	-	-	0/1	-		
Dyvrac	16	3	1/2	0/2	-	-	1		
Hardie	35	15	1/10	0/2	1/4	3/4	2		
Chillmeas	30	20	7/11	2/3	2/4	1/3	0		
Vincent	25	3	0/10	0/4	3/4	1/2	3		
Hunter	-	-	-	-	-	-	-		
A. Mancy	5	2	1/2	-	1/2	-			
Mastique	30	14	5/9	-	4/5	3/3	1		
S. Sy	9	7	2/11	1/2	1/2	0/3	2		
TOTAL	200	65	20/64	3/20	13/24	11/22	10		

Entraîneur : Lauth

DIJON	Min	Pts	1Pts	Tirs	2pts	3pts	LF	1-2-3-4	Fd
Sarr Mbaye	-	-	-	-	-	-	-		
P. Mortlande	33	8	0/3	2/4	-	0/1	1		
Sanitat	37	22	0/2	3/5	3/3	1/3	4		
Bernard	31	11	1/3	1/3	0/1	3/3	5		
Fierro	30	6	0/2	2/3	-	1/1	2		
Lauwers	-	-	-	-	-	-	-		
Gherbrak	1	0	0/1	-	-	0/0	-		
Malenfolkhoff	31	18	3/14	-	0/2	3/3	4		
Davenport	31	16	0/10	-	1/1	3/4	2		
Mornet	26	7	2/6	0/1	1/3	0/0	2		
TOTAL	200	81	6/52	6/21	6/12	11/15	21		

Entraîneur : Feuz

NANCY - DIJON : 65-81 (14-28 ; 16-15 ; 16-18 ; 20-20)
Environ 5 000 spectateurs. Arbitres : MM. Vecsi, Romer et Cavana.
Plus gros écart. – Dijon : + 17 (28-55, 30e ; 74-57, 38e et 75-58, 39e).
NANCY. – Fautes : 22. Contres : 1. Balles perdues : 15. Interceptions : 10.
DIJON. – Fautes : 21. Contres : 5. Balles perdues : 17. Interceptions : 11.

Le choc attendu entre Pau-Orthez et Cholet Basket a logiquement tourné à l'avantage de Béarnais plus physiques, plus motivés… en un mot : plus forts (93-77) !

Cholet passe à côté de son sujet

Pau-Orthez, le second, contre Cholet, le troisième. L'affiche était alléchante en Béarn. Mais de spectacle et d'intensité, il n'y en a pas eu samedi puisque CB a totalement raté le rendez-vous au sommet qu'il s'était pourtant fixé avec envie.

Cholet Basket est encore loin des sommets

Cette rencontre à Pau, les Choletais l'ont-ils perdue pour l'avoir trop joué dans leurs têtes avant le coup d'envoi ? Difficile de savoir. Toujours est-il qu'ils n'ont jamais rivalisé avec un adversaire qui n'a eu aucun mal à asseoir sa domination.

Combatif, Marquis (12 points et 9 rebonds) a ainsi rapidement dû se rendre à l'évidence. Défendre sur Skelin, ce n'est déjà pas une mince affaire, mais quand en plus Julian et Dubos viennent également jouer des coudes, la mission devient carrément impossible sous le cercle.

Boniface N'Dong en renfort

« *Nous avons réellement du mal quand nous affrontons des grands intérieurs*, avoue à ce sujet Ferchaud. *Nous défendons sur le pivot mais il se trouve toujours un ailier fort pour nous prendre à défaut* ». *De fait, les* grands palois se sont souvent joués de leurs homologues choletais Marquis, Akpomedah et Bilba. Dans ces conditions, l'arrivée attendue du pivot sénégalais Boniface N'Dong constitue bien une nécessité pour le collectif choletais.

Mais samedi, le jeu intérieur n'était pas le seul point faible de CB. « *Aujourd'hui, on est encore bien loin du niveau de Pau. Il faut accepter cela et bien travailler sur ce qui nous manque* », certifie Erman Kunter, très déçu de la prestation défensive des siens. « *A Vilnius et au Mans, nous avions aussi perdu, mais au moins nous avions défendu. Ce ne fut pas du tout le cas cette semaine* ». De fait, en cinq jours, CB, 4e défense de Pro A (71,8 points encaissés avant samedi) et 11e sur 32 de coupe ULEB (75,6 pt) a pris l'eau deux fois, à Ionikos (90 points) et à Pau (93).

Une petite semaine de repos

« *Nous n'avons pas été assez durs dans le jeu* », avoue Marquis. Un avis partagé par Ferchaud, qui ajoute : « *Nous laissons trop de paniers faciles à nos adversaires. Et en plus, nous manquons d'expérience pour jouer plus intelligemment, notamment quand certaines décisions arbitrales nous pénalisent. Plutôt que de repartir de l'avant, nous avons trop tendance à faire preuve de fatalisme…* »

L'aveu est plein de lucidité, celle-là même dont auront besoin les Choletais pour négocier au mieux un mois de janvier encore plus chargé que celui qui s'achève (9 matchs contre 6 en décembre).

Mais d'ici le 26 décembre, date de la reprise de l'entraînement, Erman Kunter et ses hommes ont quelques bons jours de repos à savourer…

Tristan BLAISONNEAU

Photo PQR - Sud-Ouest - T. Kleba

Mickaël Gélabale et les Choletais n'ont pas réussi à tenir tête aux Palois

Le Mans SB finit mal l'année

PAU-ORTHEZ : 93
CHOLET : 77
Mi-temps : 56-37 (25-17, 31-20, 14-17, 23-23)
• **PAU-ORTHEZ** : 36/68 aux tirs (dont 9/19 à 3 pts). 12 LF/15. Eliminé : Darrigand (36')
Fauthoux (11), Lukovski (8), Darrigand (7), Foirest (16), Drozdov (6), Dubos (17), Julian (9), Erdmann (5), Skelin (11), Archibong (3)
• **CHOLET** : 27/61 aux tirs (dont 5/7 à 3 pts). 18 LF/25
Lyday (19), Desroses (2), Ferchaud (7), Bilba (6), Marquis (12), Akpomedah (5), Hayes (11), Gelabale (13)

VILLEURBANNE : 80
PARIS BR : 74
Mi-temps : 51-28 (22-17, 29-11, 16-21, 13-25).
• **VILLEURBANNE** : 27/56 aux tirs (dont 3/14 à 3 pts). 23 LF/29
Dioumassi (7), Souchu (7), Mrazek (8), Rogers (14), Giffa (6), Gulyas (24), Hood (8), Owens (6)
• **PARIS BR** : 27/63 aux tirs (dont 6/16 à 3 pts). 14 LF/18
Stone (15), Micoud (13), Sciarra (17), Gadou (8), Vebobe (3), Phillips (3), Reese (15)

ROANNE : 101
REIMS : 103
Mi-temps : 48-54 (23-30, 25-24, 26-22, 27-27).
• **ROANNE** : 38/75 aux tirs (dont 12/32 à 3 pts). 13 LF/17
Ndiaye (4), Ball (17), Forbes (12), Tillon (12), Cazalon (29), Kanté (15), Archbold (12)
• **REIMS** : 40/71 aux tirs (dont 16/31 à 3 pts). 7 LF/9
Wilson (23), Bardet (26), Tomaku (9), Vignier (4), Lux (19), Boissié (12), Cantamessa (10)

STRASBOURG : 95
CHALON-SUR-SAÔNE : 86
Mi-temps : 53-39 (24-15, 29-24, 27-27, 15-20).
• **STRASBOURG** : 31/65 aux tirs (dont 8/19 à 3 pts). 25 LF/27
Nissim (2), Perincic (22), Jennings (3), Bolic (6), Gautier (19), Rupert (16), Palmer (11), Hughes (16)
• **CHALON-SUR-SAÔNE** : 34/67 aux tirs (dont 12/27 à 3 pts). 6 LF/7
Jackson (12), Benjamin (10), Mokongo (2), Cohen-Mintz (12), Copeland (18), Larsson (9), Laure (4), Henlan (5), McDonald (14)

LE MANS : 58
LE HAVRE : 77
Mi-temps : 23-36 (9-19, 14-17, 24-27, 21-14).
• **LE MANS** : 22/57 aux tirs (dont 6/23 à 3 pts). 8 LF/10. Eliminé : Turner
Amagou (5), Koffi (9), Ruzic (16), Bokolo (4), Nicevic (6), Turner (10), J-D Jackson (3), Price (5)
• **LE HAVRE** : 29/56 aux tirs (dont 9/18 à 3 pts). 10 LF/12
Greer (20), Jeanneau (8), Doreau (5), Guice (23), Lewis (4), Ville (2), Durham (7), Alexander (8)

VICHY : 94
BESANÇON : 79
Mi-temps : 43-37 (28-19, 15-18, 28-22, 23-20)
• **VICHY** : 36/74 aux tirs (dont 5/16 à 3 pts). 17 LF/20
Cissé (20), Zadravec (21), Dondon (18), Furman (4), Besson (8), Morton (15), Liyod (8)
• **BESANÇON** : 32/66 aux tirs (dont 3/12 à 3 pts). 12 LF/21
White (6), Hoard (22), Mackey (10), Tchiloemba (11), Mélicie (9), F. Nkembé (13), Bouvier (8)

NANCY : 65
DIJON : 81
Mi-temps : 30-41 (14-26, 16-15, 15-18, 20-22)
• **NANCY** : 25/66 aux tirs (dont 2/20 à 3 pts). 13 LF/24
Childress (20), Garcia (2), Masingue (14), Nedic (15), Sy (7), Vinson (3) Gagneur (2), Mendy (2)
• **DIJON** : 31/67 aux tirs (dont 6/21 à 3 pts). 13 LF/17. Eliminé : P. Morlende (39')
P. Morlende (6), Barrett (24), Bernard (11), Naisvlishvili (18), Davenport (15), Monnet (7)

LIMOGES : 71
HYÈRES - TOULON : 79
Mi-temps : 35-38 (14-24, 21-14, 17-21, 19-20)
• **LIMOGES** : 27/74 aux tirs (dont 9/29 à 3 pts). 8 LF/14. Eliminé : Gibbs (37')
Hafnar (15), Bonato (3), Gibbs (15), Paul (8), Labeyrie (8), Nébot (4), Satterfield (18)
• **HYÈRES-TOULON** : 32/62 aux tirs (dont 6/22 à 3 pts). 9 LF/16
Asceric (17), Gugino (9), Legname (10), Rowe (18), Milling (12), Miller (13)

GRAVELINES : 90
BOURG-EN-BRESSE : 74
Mi-temps : 43-29 (20-16, 23-13, 24-20, 23-25)
• **GRAVELINES** : 35/60 aux tirs (dt 8/24 à 3 pts). 12 LF/19
Miller (1), Woolridge (12), Strong (20), Perica (5), Korytek (7), Lear (8), Adomaitis (12), Bouziane (12), Georget (7), Radunovic (6)
• **BOURG-EN-BRESSE** : 29/65 aux tirs (dt 5/18 à 3 pts). 11 LF/15. Eliminé : Bosnjak (39')
Samnick (19), Sindjelic (22), Essart (6), Nijean (5), Naydenov (3), Bosnjak (19)

La 14e journée

Samedi 3 janvier
Hyères-Toulon - **Le Mans**
Bourg-en-Bresse - Roanne
Besançon - Limoges
Paris BR - Vichy
Gravelines - **Cholet**
Le Havre - Nancy
Reims - Strasbourg
Chalon-sur-Saône - Villeurbanne
Dimanche 4 janvier
Dijon - Pau-Orthez

Classement	Pts	J	G	P	Pp	Pc
1. Le Mans SB	24	13	11	2	1047	915
2. Pau-Orthez	23	13	10	3	1163	1005
3. Gravelines	22	13	9	4	1005	916
4. Lyon-Villeurb.	21	13	8	5	1001	929
5. JDA Dijon	21	13	8	5	1077	1027
6. STB Le Havre	21	13	8	5	983	940
7. Cholet Basket	21	13	8	5	974	966
8. Nancy	20	13	7	6	1073	1020
9. Chalon/Saône	20	13	7	6	1071	1045
10. Vichy	19	13	6	7	1096	1134
11. Strasbourg	19	13	6	7	1065	1109
12. Roanne	18	13	5	8	1022	1054
13. Hyères-Toul.	18	13	5	8	1012	1049
14. Reims	18	13	5	8	1069	1118
15. Paris BR	17	13	4	9	960	974
16. Bourg. en Br.	17	13	4	9	958	1080
17. Limoges	16	13	3	10	867	1012
18. Besançon	16	13	3	10	907	1068

PANIERS

Kunter : « Au moins six victoires en janvier »

Sur le pont depuis le 1er juillet, Erman Kunter est parti hier se ressourcer à Istanbul. Mais déjà, samedi, il pensait à l'avenir. « *Le championnat débute vraiment en janvier. Entre la Pro A et l'ULEB, nous jouerons neuf matchs, l'objectif, c'est d'en gagner au moins six ! Trois en championnat pour assurer notre qualification pour la semaine des As et trois en ULEB pour atteindre les huitièmes de finale* », pronostique l'entraîneur choletais qui assure par ailleurs que CB devrait aujourd'hui « *être deuxième du championnat avec seulement deux défaites. Reims et Pau, voici les deux seuls matchs où nous n'avons réellement pas bien joué* ».

N'Dong attendu le 26, ou le 27…

Le pivot sénégalais Boniface N'Dong (2,12 m, 26 ans) est attendu dans les Mauges pour la reprise de l'entraînement, le 26 décembre. Toutefois, Erman Kunter reconnaissait samedi que la date de son arrivée dépend de l'obtention de son visa pour la France.

CB perd la bataille du rebond

Cholet Basket est une « petite » équipe, en terme de taille s'entend. Avec son plus grand joueur, Marquis, à 2,04 m, la formation des Mauges a pris l'habitude de *compenser cette donnée par* la volonté. Ainsi, les Choletais ont souvent dominé leurs adversaires en terme de rebonds. Sauf contre les grosses cylindrées que sont l'ASVEL (29 rebonds à 42), Le Mans (31-39), Nancy (37-38), et Pau (33-36)…

Lyday, retour rapide

Terrell Lyday n'a pas fait de vieux os au Palais des Sports de Pau, samedi. Accompagnés par quelques supporters choletais, il a rallié en voiture Roissy, d'où il s'envolait hier vers 6 h 30 à destination de Fresno (Etats-Unis).

Julian sur internet

Cyril Julian dispose depuis peu de son site internet : www.cyriljulian.com.

CB recherche des bénévoles

Cholet Basket recherche toujours des bénévoles, désireux d'œuvrer lors des matchs à La Meilleraie.
Par ailleurs, les bénévoles actuels de l'association ainsi que les supporteurs à jour de cotisation sont invités à la galette des rois qui sera partagée au CBE le 29 décembre à l'issue de la rencontre amicale entre CB et Angers BC 49.

Contacts au 02 41 58 50 58, demander Elisabeth

Windless n'est plus Manceau

L'ailier Tony Windless (34 ans, 1,96 m), mis à l'essai par Le Mans, n'a pas été conservé. Le MSB est donc toujours à la recherche d'un renfort pour remplacer son ailier Amara Sy, opéré d'une fracture de l'humérus.

Les Choletais furent débordés à Pau avant-hier (93-77)

Un samedi soir sur l'amer

L'équipe des Mauges connut une grosse désillusion en Béarn. Prise de vitesse, la défense en berne, elle laissa filer la rencontre avant même le repos. Sèchement recalé, Cholet recule donc au 4e rang où il retrouve Dijon, l'Asvel et Le Havre, tous victorieux lors de cette 13e journée.

Sud Ouest

Tereli Lyday et ses coéquipiers ont souffert face aux puissants intérieurs palois.

PAU (*de notre envoyé spécial*). « **L'Elan est la meilleure équipe de France. Les Palois sont peut-être seconds pour l'instant, mais ils restent les patrons. Il n'y a pas le moindre doute sur le sujet** », reconnut volontiers Erman Künter. De fait, autant ses troupes soutinrent la comparaison au Mans par exemple, autant elles furent broyées par le rouleau compresseur béarnais, au pied des Pyrénées. Une belle bûche de Noël, particulièrement rageante car CB revint à ce meilleures aspirations en 2e mi-temps (37-40), collectivement en défense et sur quelques initiatives individuelles en attaque (Gelabale et Lyday).

Globalement, la suprématie de l'Elan ne prêta pourtant pas le flanc à la critique. Voilà sans doute le principal reproche que l'on puisse adresser aux Choletais, transparents aux deux extrémités du terrain en première période, alors incapables de s'opposer à la main-mise béarnaise sur la rencontre. Les hommes de Sarre n'y furent pas pour rien sous leur propre panier où leur saine agressivité contraria sérieusement la fluidité du jeu des Mauges. Par contre, Cholet est nettement moins à l'abri des critiques en défense. Notamment sur le jeu extérieur des Palois, qui avaient déjà fait étalage de leur talent à la périphérie deux jours plus tôt devant Rome (17 sur 24 à 3 points). Fauthoux (3/3) et Foirest (2/2) refirent pourtant la loi derrière les 6,25 m, relayés par Erdman et Dubos (1/3 chacun).

Cette intransigeance défensive, si souvent à l'origine des bonheurs choletais cet automne, semble s'effilocher. Erman Künter, la défaite à Ionikos encore en travers de la gorge, n'y va pas par quatre chemins sur le sujet : « **On n'a pas défendu. Comme c'est le cas depuis deux matches. Il faut que l'on retravaille très sérieusement sur ce plan-là.** » En particulier au niveau du banc, dont le manque de vigilance se concrétise par un apport symbolique (8 rebonds, 0 interception), y compris en attaque (14 points et 2 passes).

Déficit de taille

Les errements défensifs de CB, individuels et collectifs, facilitèrent évidemment la tâche des Palois. Un autre argument de poids plaida en faveur du champion de France : sa taille. Marquis, le plus grand Choletais (2,03 m) rend ainsi 9 centimètres et quelques kilos à Skelin (2,12 m). Avec Julian (2,06 m), Dubos (2,04 m) et Petro (2,14 m) pour meubler son intérieur en plus du pivot croate, Pau, résolument construit pour jouer l'Euroleague, a de quoi voir venir. Et devant Cholet, l'Elan ne vit justement rien ni personne arriver, si ce n'est Gelabale en fin de rencontre, dont la muselière verrouillée à double tour jusqu'au troisième acte fut ensuite relâchée d'un cran par la défense paloise (13 points à 100% dans les 10 dernières minutes, le plus souvent dos au panier).

L'arrivée du Sénégalais Ndong (2,12 m), programmée pour la reprise de l'entraînement, le 26 décembre, pourrait donc apporter une bouffée d'oxygène à l'équipe des Mauges sous les panneaux. D'autant que le « **le championnat ne débute réellement qu'en janvier** », considère Erman Künter. Tous les espoirs sont donc encore permis. A condition de retrouver le chemin du succès à l'extérieur. Cholet n'y est plus parvenu depuis son voyage à Strasbourg... le 8 novembre.

Christophe MAZOYER.

		Temps	Pts	Ttol	%	P3	P2	LF	F	Fpr	Rbds	Int	Co	BP	PD	Év.
PAU-ORTHEZ : 93	Dubos	30	17	6/13	46	1/5	5/8	4/4	4	3	7	2	1	3	2	19
	Foirest	25	16	5/8	63	2/2	3/6	4/4	1	5	4			2	4	19
	Skelin	21	11	5/8	63		5/8	1/3		3	6	1	3	1	3	19
	Fauthoux	19	11	3/3	100	3/3		2/2	2	1	2	1		2	4	18
	Julian	22	9	4/8	50		4/8	1/2	1	2	7				1	12
	Lukovski	12	8	4/8	50	0/2	4/6		1	1	1	1		2	1	5
	Darrigand	8	7	3/3	100	1/1	2/2		5	1					2	9
	Drozdov	20	6	3/6	50		3/6				3				1	7
	Erdmann	19	5	2/6	33	1/3	1/3		1		1	1			2	5
	Archibong	15	3	1/4	25	1/3	0/1		4	2				1	3	2
	Petro	7		0/1			0/1		1	2	2					1
	TOTAL	**200**	**93**	**36/68**	**53**	**9/19**	**27/49**	**12/15**	**20**	**20**	**36**	**6**	**4**	**11**	**23**	**116**
CHOLET : 77	Lyday	31	19	5/14	36	0/2	5/12	9/12	3	8	5	3		5	7	17
	Gelabale	32	15	5/8	63	1/1	4/7	4/4	2	4	3	1			2	18
	Marquis	31	12	6/16	38		6/16		3	1	9			1	3	13
	Hayes	26	11	4/9	44	3/3	1/6		1	1	2			1		7
	Ferchaud	15	7	2/3	67		2/3	3/3	4	1				2	1	5
	Bilba	23	6	3/4	75		3/4	0/1	2	1	2	2		2	1	7
	Akpomedah	25	5	1/4	25	1/1	0/3	2/5	4	3	6		2	1	1	7
	Desroses	12	2	1/3	33		1/3		1	1	2					2
	Malet	4														
	TOTAL	200	77	27/61	44	5/7	22/54	18/25	20	20	33	6	2	12	15	80

Arbitres : MM. Bichon, Permer et Bissang - 5 100 spectateurs

Le Mans met pied à terre

Le leader incontestable a subi une retentissante défaite, dans sa salle, face au Havre. Pau-Orthez en profite pour revenir à un point.

Le Havre, grâce notamment à son meneur de jeu Aymeric Jeanneau (ici face au Manceau Amagou), a fait plier le leader.

(Photo Le Maine Libre, Petitbon)

Villeurbanne - Paris BR : troisième succès consécutif pour l'ASVEL (80-74) face à un Paris BR, auteur d'un début de match catastrophique, qui s'installe dans le fin fond du classement. Les Villeurbannais et leur géant Gulyas ont été intraitables. De quoi oublier leurs déboires en Euroligue.

Strasbourg - Chalon-sur-Saône : la valse des hésitations de l'intérieur américain de Strasbourg Rick Hughes, meilleur marqueur et meilleure évaluation de Pro A sur l'ensemble des quatre rencontres qu'il a disputées avec Strasbourg, et qui avait refusé de s'entraîner jeudi, n'a pas influé sur le jeu des Alsaciens qui ont battu Chalon-sur-Saône (95-86). Hughes a même marqué 16 points.

Le Mans - Le Havre : et de cinq victoires d'affilée pour Le Havre qui crée la surprise du jour en battant largement (77-58) le leader. Les Havrais s'installent en embuscade à une quatrième place ex aequo avec Villeurbanne, Dijon et Cholet.

Vichy - Besançon : Vichy, qui alterne aussi bon et moins bon, n'a pas tremblé face à Besançon (94-79), qui ferme à nouveau la marche avec Limoges, avec 16 petits points.

Roanne - Reims : Reims, avec une exceptionnelle réussite à trois points (16/31), a empoché un succès important à Roanne (103-101).

Pau-Orthez - Cholet : le choc de la 13e journée à Pau, où Pau-Orthez restait sur deux revers consécutifs, toutes compétitions confondues, est logiquement revenu à l'Élan Béarnais (93-77). Une dixième victoire qui ramène les champions sortants à un point du Mans.

Gravelines - Bourg-en-Bresse : derrière le duo de tête, Gravelines et son entraîneur Fabrice Courcier ont enchaîné sur un quatrième succès, toutes compétitions confondues, face à Bourg-en-Bresse (90-74).

Nancy - Dijon : après avoir cédé il y a une semaine face à Cholet, Nancy s'est à nouveau pris les pieds dans le tapis devant un prétendant aux premières places, Dijon (65-81).

Limoges - Hyères-Toulon : les Limougeauds poursuivent leur yo-yo, brillants face aux gros, inconstants contre les autres comme Hyères-Toulon (71-79).

Le Mans : 58
Le Havre : 77

Quarts-temps : 9-19, 4-17, 24-27, 21-14.
Le Mans : Amagou (5), Koffi (9), Ruzic (16), Bokolo (4), Nicevic (6), Turner (10), Jackson (3), Price (5).
Le Havre : Greer (20), Jeanneau (8), Doreau (5), Guice (23), Lewis (4), Ville (2), Durham (7), Alexander (8).

Strasbourg : 95
Chalon-sur-Saône : 86

Quarts-temps : 24-15, 29-24, 27-27, 15-20.
Strasbourg : Nissim (2), Perincic (22), Jennings (3), Bolic (6), Gautier (19), Rupert (16), Palmer (11), Hughes (16).
Chalon-sur-Saône : Jackson (12), Benjamin (10), Mokongo (2), Cohen-Mintz (12), Copeland (18), Larsson (9), Laure (4), Henlan (5), McDonald (14).

Pau-Orthez : 93
Cholet : 77

Quarts-temps : 25-17, 31-20, 14-17, 23-23.
Pau-Orthez : Fauthoux (11), Lukovski (8), Darrigand (7), Foirest (16), Drordov (6), Dubos (17), Julian (9), Erdmann (5), Skelin (11), Archibong (3).
Cholet : Lyday (19), Desroses (2), Ferchaud (7), Bilba (6), Marquis (12), Akpomedah (5), Hayes (11), Gelabale (15).

Vichy : 94
Besançon : 79

Quarts-temps : 28-19, 15-18, 28-22, 23-20.
Vichy : Gissé (20), Zadravec (21), Dondon (18), Furman (4), Besson (8), Morton (15), Llyod (8).
Besançon : White (6), Hoard (22), Mackey (10), Tchiloemba (11), Mélicie (9), F. Nkembé (13), Bouvier (8).

Limoges : 71
Hyères-Toulon : 79

Quarts-temps : 24-14, 14-21, 21-17, 20-19.
Limoges : Hafmar (15), Bonato (3), Gibbs (15), Paul (8), Labeyrie (8), Nébot (4), Satterfield (18).
Hyères-Toulon : Ascoeric (17), Gugino (9), Legname (10), Rowe (18), Milling (12), Miller (13).

Nancy : 65
Dijon : 81

Quarts-temps : 26-14, 15-16, 18-15, 22-20.
Nancy : Childress (20), Garcia (2), Masingue (14), Nedic (15), Sy (7), Vinson (3) Gagneur (2), Mendy (2).
Dijon : P. Morlende (6), Barrett (24), Bernard (11), Natsvlishvili (18), Davenport (15), Monnet (7).

Roanne : 101
Reims : 103

Quarts-temps : 30-23, 24-25, 22-26, 27-27.
Roanne : Ndiaye (4), Ball (17), Forbes (12), Tillon (12), Cazalon (29), Kanté (15), Archbold (12).
Reims : Wilson (23), Bardet (26), Tomaku (9), Vignier (4), Lux (19), Boissié (12), Cantamessa (10).

Villeurbanne : 80
Paris Basket Racing : 74

Quarts-temps : 22-17, 29-11, 16-21, 13-25.
Villeurbanne : Diouamassi (7), Souchu (7), Mirazek (8), Rogers (14), Giffa (6), Gulyas (24), Hood (8), Owens (6).
Paris Basket Racing : Stone (15), Micoud (13), Sciarra (17), Gadou (8), Vobobe (3), Phillips (3), Reese (15).

Gravelines : 90
Bourg-en-Bresse : 74

Quarts-temps : 20-16, 23-13, 24-20, 23-25.
Gravelines : Miller (1), Woolridge (12), Strong (20), Perica (5), Korybek' (7), Lear (8), Adomaitis (12), Bouziane (12), Georget (7), Radunovic (6).
Bourg-en-Bresse : Samnick (19), Sindjelic (22), Essart (6), Nijson (5), Naydenov (3), Bosnjak (19).

Pro A : bûche glacée pour Cholet à Pau-Orthez

Transparents en première période, les Choletais ont concédé leur quatrième défaite.

Les jeunes Choletais ont pris une bonne leçon samedi dernier à Pau, battus largement 93-77 par des Béarnais cherchant à retrouver leur statut: celui de meilleure équipe française qu'une série de contre-performances avait recouvert d'un voile. L'occasion était trop belle, pour ce dernier match de l'année, de servir à leurs jeunes visiteurs, retombés dans les errements de l'enfance, une bonne grosse bûche glacée. Les Choletais ont donc dégusté, et Erman Kunter peu apprécié.

Rentré dans le rang, le Cholet-Basket d'Erman Kunter, va dès ce vendredi se remettre au travail, avec le sang frais apporté par Boniface N'Dong, pour attaquer son lourd calendrier de janvier, avec neuf matches au programme.

L'autre visage de CB

Pris d'entrée à la gorge, ayant oublié au vestiaire leurs fondamentaux défensifs, les équipiers de Jim Bilba n'ont pas pesé lourd au Palais des Sports palois. Au point de compter 19 points de retard au repos (56-37)! Une montagne face à la détermination béarnaise. "Je ne reconnais plus mon équipe depuis deux matches, lance Erman Kunter, convaincu que la rencontre aurait pu être différente. Je ne sais pas pourquoi, mais on ne défend plus. Laisser Pau-Orthez marquer 56 points en une mi-temps, c'est impossible. On devient gentils sur le terrain, comme si les joueurs étaient satisfaits d'eux-mêmes et des coups d'éclat qu'ils ont réussis parfois. Non, en ce moment ça ne va pas..."

L'entraîneur a beau jeu de pointer du doigt ses jeunes qui ne se sont mis en route qu'en seconde période, quand tout était consommé ou presque. "On a perdu ce match avant de le commencer. On est capable d'encaisser 56 points en première mi-temps et seulement 37 en seconde. Nous n'avions pas beaucoup de jambes, mais on le savait. Si nous avions entamé le match comme on a pu le faire en seconde mi-temps, Frédéric Sarre qui a bien joué le coup, n'aurait pas pu faire reposer ses joueurs majeurs, les Lukovski ou Foirest, en profitant au mieux de toutes ses rotations disponibles. On est revenu à 12-13 points, puis 6, mais c'était illusoire. On a fait une tentative de zone 1-2-2, mais il faut reconnaître que Pau-Orthez est autrement plus fort. Si l'Elan a concédé trois défaites auparavant, c'est que son effectif était amputé. Là, il ne lui manquait que Piétrus. De notre côté, outre la fatigue, il faut souligner que, contrairement aux autres formations du haut de tableau, on n'a pas beaucoup de joueurs, encore moins de joueurs de grande taille, sans parler des moyens. C'est un peu difficile à tenir. Pour preuve en attaque on n'est pas loin de l'habitude avec 77 points, mais en défense..." Et de souligner que, par exemple, Claude Marquis et Mike Gélabale ont mis trop de temps à retrouver leurs moyens.

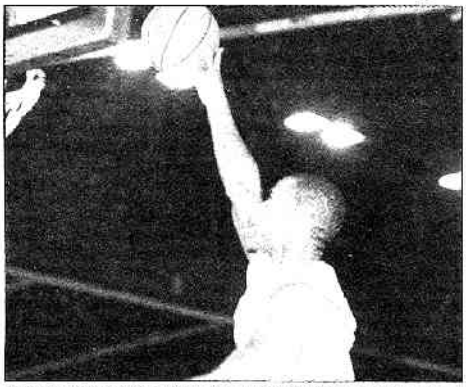

Claude Marquis et les Choletais ont réagi après le repos. Trop tard.

Un fragile équilibre

Erman Kunter espérait bien finir l'année 2003 avec seulement trois échecs au compteur. A ses yeux, il y en a aujourd'hui deux de trop. "Il nous est difficile de courir deux lièvres à la fois, le championnat et l'Uleb. On a dans notre équipe un équilibre très sensible, disons fragile. On sait qu'on peut, quand tout marche bien, gagner tous nos matches y compris à Pau. Par contre, si cela ne marche pas, on peut être battu partout."

Concernant l'Uleb, Erman Kunter plaide maintenant pour une première phase à caractère "régional" qui éviterait les fatigues inutiles des longs déplacements dont souffrent aussi bien Le Mans que Nancy. Il en a parlé avec Pascal Dorizon avant le départ pour le Béarn. "Il faudrait un premier regroupement avec des équipes venues d'Espagne, Angleterre, Hollande, Belgique, France."

Le coach turc fustige aussi l'autosatisfaction qu'il sent à l'intérieur du groupe; ce qui l'énerve plutôt. "On a tendance à se satisfaire trop vite de ce que l'on fait de bien. Quand on gagne à la Meillleraie, tout le monde est content, la presse fait plein d'articles sur les jeunes joueurs, et cela ne leur rend pas service. On doit persévérer dans le travail, surtout avec le calendrier qui nous attend. C'est pourquoi on va reprendre plus tôt que prévu, ce vendredi. Notre position au classement est correcte, sans plus. On va se reconcentrer sur nos objectifs, le deuxième tour d'Uleb et la semaine des As. On doit gagner trois de nos quatre premiers matches en janvier. Si, fin janvier, on a gagné 6 de nos 9 matches, on arrivera à faire l'Uleb et les As".

Après la bûche de Noël, les Choletais ont du pain sur la planche. Heureusement, l'arrivée de Boniface N'Dong va apporter ce sang frais qui fait défaut à CB en ce moment. "Cela va doper les énergies, et il nous rendra service. Passons le cap des deux premières semaines de janvier", exhorte Erman Kunter toujours frémissant d'ambitions.

PMB.

CB news

• **Classement**

1. Le Mans 24pts, 2. Pau-Orthez 23pts, 3. Gravelines 22pts, 4. Asvel, Cholet, Chalon, Dijon, Le Havre 21pts, 8. Nancy, Chalon 20pts, 10. Vichy, Strasbourg 19pts, 12. Roanne, Hyères-Toulon, Reims 18pts, 15. Paris, Bourg 17pts, 17. Limoges, Besançon 16pts.

• **Calendrier**

14e journée (3 janvier) : Hyères-Toulon - Le Mans, Bourg - Roanne, Le Havre - Nancy, Besançon - Limoges, Paris - Vichy, Chalon - Asvel, Gravelines - Cholet, Reims - Strasbourg. Le match Dijon - Pau-Orthez se disputera le dimanche 4 janvier.

15e journée (10 janvier) : **Cholet** - Dijon, Limoges - Paris, Asvel - Reims, Pau-Orthez - Le Havre, Le Mans - Besançon, Nancy - Hyères-Toulon, Strasbourg - Bourg, Roanne - Gravelines, Vichy - Chalon.

• **Deux de chute pour les espoirs**

Après avoir concédé sa première défaite de la saison dans le match au sommet face à Nancy, la troupe de Jean-François Martin a de nouveau baissé pavillon, samedi dernier, en terre béarnaise (94-71).

Nettement dominés aux rebonds (57 à 38), et trop maladroits (36 % de réussite), les Choletais ont donc nettement subi la loi d'une formation paloise emmenée par le duo M'Bianda - Petro. A la pause, CB avait pourtant limité la casse (39-47) avant de lâcher prise dans le troisième quart-temps. A noter toutefois les performances de Mipoka (19 points, 3 rebonds, 3 passes), Bendriss (17 points, 5 rebonds, 2 passes) et Ipouk (14 points, 9 rebonds, 3 passes).

Classement : 1. Nancy 26, 2. Gravelines, **Cholet 24pts**, 4. Pau-Orthez, Le Havre 22pts, 6. Strasbourg, Vichy 21pts, 8. Reims, Paris 19pts, 10. Villeurbanne, Roanne, Chalon, Dijon, Limoges, Hyères-Toulon 18pts, 16. Besançon 16pts, 17. Bourg 15pts, 18. Le Mans 14pts.

• **Bouna N'Diaye force 4**

Quel est le point commun entre Claude Marquis, Mickaël Gelabale, Cédric Ferchaud et le nouveau venu, Boniface N'Dong?

Réponse : leur agent. Tous quatre sont en effet "encadrés" par Bouna N'Diaye. Ce qui facilite d'ailleurs les choses pour la venue de l'intérieur sénégalais dans les Mauges. "Il m'a dit : "Vous travaillez bien et je suis sûr que Boniface va en profiter et vous aider. Il fera un excellent boulot pour l'année prochaine"", rapporte Erman Kunter. Par ailleurs, l'agent aurait proposé de prendre en charge le billet aller (et retour si son protégé ne convenait pas), et de s'occuper des papiers administratifs permettant à N'Dong de venir en France.

• **Hommage au centre de formation**

Nos lecteurs férus de basket n'ont pas manqué de constater la bonne forme des joueurs issus du centre de formation, le week-end dernier. En Pro A, David Gautier a ainsi inscrit 19 points avec Strasbourg face à Chalon (victoire 95-86), Stéphane Dondon 18 avec Vichy face à Besançon (victoire 94-79), Olivier Bardet et Régis Boissié respectivement 26 et 12 avec Reims à Roanne (victoire 103-101), Aymeric Jeanneau 8 avec Le Havre auteur de l'exploit de la journée au Mans (victoire 77-58), et Cédric Mélicie 9 avec Besançon à Vichy (défaite 79-94). Mike (15), Claude (12), Ferch' (7) et Akpo (5) pour CB à Pau, complètent ce tableau... mais sans la victoire au bout. Hélas.

Cholet Basket s'essouffle

Répartition des points marqués et des points encaissés par quart-temps.

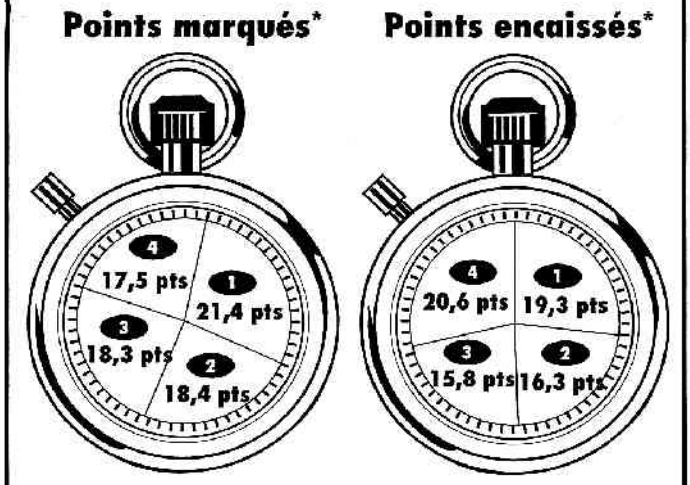

Cholet s'essouffle au fil de la rencontre. Le 4e quart-temps est le plus fatal aux Choletais. C'est la période lors de laquelle ils marquent le moins (17,5pts) et ils encaissent le plus de points (20,6pts). Face au Mans (différentiel de 16pts dans le dernier quart-temps), Vichy (-7) et Reims (-10), il fut décisif. En s'écroulant lors de ce money-time, Cholet a perdu le match alors que tout laissait présager que l'équipe allait s'imposer auparavant. A l'inverse, CB est le plus à l'aise dans le 2e quart-temps : 16, 3pts encaissés contre 18,4pts marqués.

CHOLET BASKET STAT PRO A

	Mat-Min.	Pts	Tirs	Pct.	T3.	L.F.	Pd	Rb	Eval
Marquis	13-23	12,9	65/118	55,1	-	64,4	0,6	5,9	12,5
Gelabale	13-30	12,1	58/95	61,1	9/18	76,2	2,4	4,8	14,9
Lyday	12-27	11,6	52/137	38	20/45	70	4,6	3,4	10,4
Hayes	13-27	10,5	53/118	44,9	24/50	54,5	1,6	4,2	10,2
Ferchaud	13-24	7,8	35/88	39,8	15/50	68	2,8	2,6	7,8
Akpomedah	12-17	6,4	24/58	41,4	8/21	70	1,2	5	10,2
Bilba	13-24	5,8	26/64	40,6	6/22	60,7	2,6	3,9	8,8
Desroses	10-13	4	16/32	50	1/8	70	0,7	3,4	6,4
Malet	8-9	1,6	4/17	23,5	3/9	100	1,3	0,6	0,9
Mipoka	1-4	-	0/1	0	-	-	1	1	-
Ben Driss	1-1	-	-	-	-	-	1	-	1
Stolt	7-26	9,6	25/66	37,9	10/35	87,5	1	5,6	9,4
Total	13-40	74,9	358/794	45,1	83-261	68,6	226	502	

Boniface N'Dong, la solution sénégalaise ?

Finie la filière américaine pour CB? Momentanément sûrement. Les responsables choletais, après leurs déceptions concernant les Whorton, Cole et compagnie, ne pouvaient ni ne voulaient s'exposer à de nouvelles désillusions en faisant venir des candidats des Etats-Unis; surtout pour s'apercevoir une fois sur place que ceux-ci ne conviendraient pas. Une ultime tentative avait dernièrement été lancée cette fois en direction de Fletcher, joueur qu'avait eu sous sa coupe Thierry Chevrier. Extrêmement prudent, Erman Kunter avait décidé de demander à son copain Emir Mutapcic, coach d'Alba Berlin (5e en BBL), ce qu'il pensait d'un garçon que son équipe avait croisé alors qu'il jouait à Brandt Hagen (8e). La réponse a éclairé Erman Kunter et ses collègues. Ceux-ci ont du coup réactivé la piste sénégalaise, en direction de Boniface N'Dong (2,6 ans-2,10m).

N'Dong aura une période d'essai d'un mois.

Un potentiel NBA ?

Boniface N'Dong n'était en effet pas inconnu des Choletais. Ils l'avaient même inscrit sur leurs tablettes cet été, surtout après que Boniface ait fait un excellent Championnat d'Afrique des Nations, en août à Alexandrie. "Nous étions en contact avec lui, car il nous intéressait beaucoup", déclarent d'un commun accord le coach et son directeur. Erman Kunter l'avait à l'époque écarté suite à une fracture survenue à la main en septembre. "C'était risqué de le prendre car il fallait compter deux mois avant qu'il puisse rejouer", explique le coach de CB qui avait noté les belles dispositions du jeune homme.

Sa maigre contribution (4,6 pts et 4,1 rbds à Banberg) dans les championnats allemands auxquels il a participé, n'a rien à voir avec ce que le prochain successeur de Maguette N'Doye sous les couleurs de CB a étalé au dernier CAN. "J'ai interrogé mes amis scouts pour la NBA qui avaient suivi ce championnat africain. Ils m'ont dit qu'à leurs yeux seulement cinq des Africains vus à Alexandrie avaient un potentiel NBA. En troisième position, Boniface N'Dong. Boniface est un joueur athlétique plutôt rapide pour sa taille, excellent rebondeur et contreur, travailleur. Il manque encore d'expérience dos au panier, mais son tir enroulé est de qualité", ajoute Erman Kunter.

De fait le nouvel arrivant a réalisé de belles lors du CAN qui a vu le Sénégal de Badou Cissé (Vichy) et Makthar N'Diaye (Roanne) être demi-finaliste, battu par le Nigéria. Avec 12,7 points à 60,7 %, Boniface N'Dong s'est montré le 4e joueur le plus adroit du CAN (2) dont il a été consacré le 3e meilleur rebondeur (8,6/match) et le 5e meilleur contreur (1,4/match). Second passeur de l'équipe du Sénégal (17 passes) derrière le Vichyssois Cissé, le futur néoCholetais montre qu'il a idée de ce qu'est le jeu collectif.

Pour Erman Kunter, mais surtout pour ses futurs coéquipiers la venue de N'Dong compensera un peu le déficit choletais en matière de centimètres et kilos dans la raquette. L'entraîneur choletais se réjouit donc d'une arrivée qui devrait, selon lui, "apporter un peu de sang frais. C'est un garçon bien, et je suis convaincu qu'il veut faire quelque chose avec nous et va travailler dans le bon sens. L'arrivée d'un grand ne va pas perturber grand-chose. On adaptera quelques systèmes pour lui, mais je pense qu'il va surtout apporter avec ses 107 kg à notre défense qui a baissé d'intensité".

PMB

Gravelines - Bourg-en-Bresse ..... 90 - 74

Quarts-temps : 20-16, 23-13, 24-20, 23-25

GRAVELINES : 35 paniers (dont 8 sur 24 à 3 pts) sur 60 tirs - 12 LF sur 19 tentés - 39 rebonds - 17 passes décisives - 15 balles perdues - 21 fautes. Miller (1), Woolridge (12), Strong (20), Perica (5), Korytek (7), Lear (8), Adomaitis (12), Bouziane (12), Georget (7), Radunovic (6).

BOURG-EN-BRESSE : 29 paniers (dont 5 sur 18 à 3 pts) sur 65 tirs - 11 LF sur 15 tentés - 26 rebonds - 14 passes décisives - 13 balles perdues - 22 fautes, 1 joueur éliminé : Bosnjak (39'). Samnick (19), Sindjelic (22), Essart (6), Nijean (5), Naydenov (3), Bosnjak (19)

Spectateurs : 2500 environ.

LE MANS - Le Havre ..... 58 - 77

Quarts-temps : 9-19, 14-17, 14-27, 21-14

LE MANS : 22 paniers (dont 6 sur 23 à 3 pts) sur 57 tirs - 8 LF sur 10 tentés - 24 rebonds - 19 passes décisives - 16 balles perdues - 18 fautes, 1 joueur sorti : Turner. Amagou (5), Koffi (9), Ruzic (16), Bokolo (4), Nicevic (6), Turner (10), J-D Jackson (3), Price (5).

LE HAVRE : 29 paniers (dont 9 sur 18 à 3 pts) sur 56 tirs - 10 sur 12 tentés - 38 rebonds - 21 passes décisives - 21 balles perdues - 19 fautes. Greer (20), Jeanneau (8), Doreau (5), Guice (23), Lewis (4), Ville (2), Durham (7), Alexander (8)

Spectateurs : 4300 environ.

Strasbourg - Chalon-sur-Saône..... 95 - 86

Quarts-temps : 24-15, 29-24, 27-27, 15-20

STRASBOURG : 31 paniers (dont 8 sur 19 à 3 pts) sur 65 tirs - 25 LF sur 27 tentés - 43 rebonds - 23 passes décisives - 15 balles perdues - 17 fautes. Nissim (2), Perincic (22), Jennings (3), Bolic (6), Gautier (19), Rupert (16), Palmer (11), Hughes (16).

CHALON-SUR-SAÔNE : 34 paniers (dont 12 sur 27 à 3 pts) sur 67 tirs - 6 LF sur 7 tentés - 26 rebonds - 21 passes décisives - 13 balles perdues - 23 fautes. Jackson (12), Benjamin (10), Mokongo (2), Cohen-Mintz (12), Copeland (18), Larsson (9), Laure (4), Henlan (5), McDonald (14).

Spectateurs : 3500 environ.

Pau-Orthez - CHOLET ..... 93 - 77

Quarts-temps : 25-17, 31-20, 14-17, 23-23

PAUY-ORTHEZ : 36 paniers (dont 9 sur 19 à 3 pts) sur 68 tirs - 12 LF sur 15 tentés - 36 rebonds - 23 passes décisives - 11 balles perdues - 20 fautes, 1 joueur exclu : Darrigand (35'). Fauthoux (11), Lukovski (8), Darrigand (7), Foirest (16), Drozdov (6), Dubos (17), Julian (9), Erdmann (5), Skelin (11), Archibong (3).

CHOLET : 27 paniers (dont 5 sur 7 à 3 pts) sur 61 tirs - 18 LF sur 25 tentés - 33 rebonds - 15 passes décisives - 12 balles perdues - 20 fautes. Lyday (19), Desroses (2), Ferchaud (7), Bilba (6), Marquis (12), Akpomedah (5), Hayes (11), Gelabale (15).

Spectateurs : 5100 environ.

Vichy - Besançon ..... 94 - 79

Quarts-temps: 28-19, 15-18, 28-22, 23-20

VICHY : 36 paniers (dont 5 sur 16 à 3 pts) sur 74 tirs - 17 LF sur 20 tentés - 40 rebonds - 30 passes décisives - 9 balles perdues - 18 fautes. Cissé (20), Zadravec (21), Dondon (18), Furman (4), Besson (8), Morton (15), Llyod (8).

BESANÇON : 32 paniers (dont 3 sur 12 à 3 pts) sur 66 tirs - 12 LF sur 21 tentés - 38 rebonds - 10 passes décisives - 16 balles perdues - 18 fautes. White (6), Hoard (22), Mackey (10), Tchiloemba (11), Mélicie (9), F. N'Kembé (13), Bouvier (8).

Spectateurs : 3000 environ.

Limoges - Hyères-Toulon..... 71 - 79

Quarts-temps : 24-14, 14-21, 21-17, 20-19

LIMOGES : 27 paniers (dont 9 sur 29 à 3 pts) sur 74 tirs - 8 LF sur 14 tentés - 42 rebonds - 20 passes décisives - 10 balles perdues - 17 fautes, 1 joueur exclu : Gibbs (37'). Hafnar (15), Bonato (3), Gibbs (15), Paul (8), Labeyrie (8), Nébot (4), Satterfield (18).

HYÈRES-TOULON : 32 paniers (dont 6 sur 22 à 3 pts) sur 60 tirs - 9 LF sur 16 tentés - 35 rebonds - 23 passes décisives - 11 balles perdues - 17 fautes. Asceric (17), Gugino (9), Legname (10), Rowe (18), Milling (12), Miller (13).

Spectateurs : 3500 environ.

Nancy - Dijon ..... 65 - 81

Quarts-temps : 26-14, 15-16, 18-15, 22-20

NANCY : 25 paniers (dont 2 sur 20 à 3 pts) sur 66 tirs - 13 LF sur 24 tentés - 44 rebonds - 15 passes décisives - 15 balles perdues - 22 fautes. Childress (20), Garcia (2), Masingue (14), Nedic (15), Sy (7), Vinson (3) Gagneur (2), Mendy (2).

DIJON : 31 paniers (dont 6 sur 21 à 3 pts) sur 67 tirs - 13 LF sur 17 tentés - 38 rebonds - 21 passes décisives - 17 balles perdues - 21 fautes, 1 joueur éliminé : P. Morlende (39'). P. Morlende (6), Barrett (24), Bernard (11), Natsvlishvili (18), Davenport (15), Monnet (7).

Spectateurs : 5400 environ.

Villeurbanne - Paris ..... 80 - 74

Quarts-temps : 22-17, 29-11, 16-21, 13-25

VILLEURBANNE : 27 paniers (dont 3 sur 14 à 3 pts) sur 56 tirs - 23 LF sur 29 tentés - 32 rebonds - 15 passes décisives - 9 balles perdues - 20 fautes. Diouamassi (7), Souchu (7), Mrazek (8), Rogers (14), Giffa (6), Gulyas (24), Hood (8), Owens (6).

PARIS : 27 paniers (dont 6 sur 16 à 3 pts) sur 63 tirs - 14 LF sur 18 tentés - 38 rebonds - 16 passes décisives - 13 balles perdues - 24 fautes. Stone (15), Micoud (13), Sciarra (17), Gadou (8), Vebobe (3), Phillips (3), Reese (15).

Spectateurs : 5600 environ

Roanne - Reims .....101 - 103

Quarts-temps : 30-23, 24-25, 22-26, 27-27

ROANNE : 38 paniers (dont 12 sur 32 à 3 pts) sur 75 tirs - 13 LF sur 17 tentés - 33 rebonds - 27 passes décisives - 13 balles perdues - 16 fautes. N'Diaye (4), Ball (17), Forbes (12), Tillon (12), Cazalon (29), Kanté (15), Archbold (12)

REIMS : 40 paniers (dont 16 sur 31 à 3 pts) sur 71 tirs - 7 LF sur 9 tentés - 38 rebonds - 20 passes décisives - 18 balles perdues - 16 fautes. Wilson (23), Barcet (26), Tomaku (9), Vignier (4), Lux (19), Boissié (12), Cantamessa (10).

Spectateurs : 2 900 environ.

		Pts	J	G	P	p.	c.	diff
1.	LE MANS	24	13	11	2	1047 -	915	+132
2.	Pau-Orthez	23	13	10	3	1163 -	1005	+158
3.	Gravelines	22	13	9	4	1005 -	916	+89
4.	Villeurbanne	21	13	8	5	997 -	933	+64
	Dijon	21	13	8	5	1077 -	1027	+50
	Le Havre	21	13	8	5	983 -	940	+43
	CHOLET	21	13	8	5	974 -	955	+19
8.	Nancy	20	13	7	6	1073 -	1020	+53
	Chalon/Saône	20	13	7	6	1071 -	1045	+26
10.	Vichy	19	13	6	7	1096 -	1134	-38
	Strasbourg	19	13	6	7	1065 -	1109	-44
12.	Roanne	18	13	5	8	1022 -	1054	-32
	Hyères	18	13	5	8	1012 -	1049	-37
	Reims	18	13	5	8	1069 -	1118	-49
15.	Paris	17	13	4	9	960 -	974	-14
	Bourg	17	13	4	9	958 -	1080	-122
17.	Limoges	16	13	3	10	867 -	1012	-145
	Besançon	16	13	3	10	911 -	1064	-153

Prochaine journée. – Dimanche 28 décembre : All Star Game, à Bercy. **Samedi 3 janvier** (14e journée, 20 h) : Hyères-Toulon - Le Mans, Bourg-Roanne, Besançon-Limoges, Paris-Vichy, Gravelines-Cholet, Le Havre-Nancy, Reims-Strasbourg, Chalon-ASVEL. **Dimanche 14 janvier** (16 h) : Dijon - Pau-Orthez.

Pau se rapproche du Mans

VILLEURBANNE : 80
PARIS BR : 74
Mi-temps : 51-28 (22-17, 29-11, 16-21, 13-25). Spectateurs: 5.601. Arbitres: MM. Gasperin, Vauthier, Guedin
• **VILLEURBANNE** : 27/56 aux tirs (dont 3/14 à 3 pts), 23/29 LF
Dioumassi (7), Souchu (7), Mrazek (8), Rogers (14), Giffa (6), Gulyas (24), Hood (8), Owens (6)
• **PARIS BR** : 27/63 aux tirs (dont 6/16 à 3 pts), 14/18 LF
Stone (15), Micoud (13), Sciarra (17), Gadou (8), Vebobe (3), Phillips (3), Reese (15)

STRASBOURG : 95
CHALON-SUR-SAÔNE : 86
Mi-temps : 53-39 (24-15, 29-24, 27-27, 15-20). Arbitres: MM. Radonjic, Chambon et Karaquillo. Spectateurs: 3500
• **STRASBOURG** : 31/65 aux tirs (dont 8/19 à 3 pts), 25/27 LF
Nissim (2), Perincic (22), Jennings (3), Bolic (6), Gautier (19), Rupert (16), Palmer (11), Hughes (16)
• **CHALON-SUR-SAÔNE** : 34/67 aux tirs (dont 12/27 à 3 pts), 6/7 LF
Jackson (12), Benjamin (10), Mokongo (2), Cohen-Mintz (12), Copeland (18), Larsson (9), Laure (4), Henlan (5), McDonald (14)

LE MANS : 58
LE HAVRE : 77
Mi-temps : 13-36 (9-19, 4-17, 24-27, 21-14). Arbitres: MM. Mateus, Greva et Gros. Spectateurs: 4300
• **LE MANS** : 22/57 aux tirs (dont 6/23 à 3 pts), 8/10 LF, 1 joueur sorti: Turner
Amagou (5), Koffi (9), Ruzic (16), Bokolo (4), Nicevic (6), Turner (10), J-D Jackson (3), Price (5)
• **LE HAVRE** : 29/56 aux tirs (dont 9/18 à 3 pts), 10/12 LF
Greer (20), Jeanneau (8), Doreau (5), Guice (23), Lewis (4), Ville (2), Durham (7), Alexander (8)

VICHY : 94
BESANÇON : 79
Mi-temps : 43-37 (28-19, 15-18, 28-22, 23-20). Spectateurs: 3.000. Arbitres: MM. Bretagne, Koog, Bardera
• **VICHY** : 36/74 aux tirs (dont 5/16 à 3 pts), 17/20 LF
Cissé (20), Zadravec (21), Dondon (18), Furman (4), Besson (8), Morton (15), Llyod (8)
• **BESANÇON** : 32/66 aux tirs (dont 3/12 à 3 pts), 12/21 LF
White (6), Hoard (22), Mackey (10), Tchiloemba (11), Mélicie (9), F. Nkembé (13), Bouvier (8)

ROANNE : 101
REIMS : 103
Mi-temps : 48-54 (23-30, 25-24, 26-22, 27-27). Spectateurs: 2900. Arbitres: MM. Castano, Supiot et Antiphon
• **ROANNE** : 38/75 aux tirs (dont 12/32 à 3 pts), 13/17 LF
Ndiaye (4), Ball (17), Forbes (12), Tillon (12), Cazalon (29), Kanté (15), Archbold (12)
• **REIMS** : 40/71 aux tirs (dont 16/31 à 3 pts), 7/9 LF
Wilson (23), Bardet (26), Tomaku (9), Vignier (4), Lux (19), Boissié (12), Cantamessa (10)

NANCY : 65
DIJON : 81
Mi-temps : 30-41 (14-26, 16-15, 15-18, 20-22). Arbitres: MM. Djator, Proman, Ambrani. Spectateurs: 5.400 environ
• **NANCY** : 25/66 aux tirs (dont 2/20 à 3 pts), 13/24 LF
Childress (20), Garcia (2), Masingue (14), Nedic (15), Sy (7), Vinson (3) Gagneur (2), Mendy (2)
• **DIJON** : 31/67 aux tirs (dont 6/21 à 3 pts), 13/17 LF, 1 joueurs éliminé: P. Morlende (39e)
P. Morlende (6), Barrett (24), Bernard (11), Natsvlishvili (18), Davenport (15), Monnet (7)

LIMOGES : 71
HYÈRES - TOULON : 79
Mi-temps : 35-38 (14-24, 21-14, 17-21, 19-20). Spectateurs: 3500 environ. Arbitres: MM. Maestre, Danielou et Graffin
• **LIMOGES** : 27/74 aux tirs (dont 9/29 à 3 pts), 8 /14 LF, 1 joueur exclu: Gibbs (37e)
Hafnàr (15), Bonato (3), Gibbs (15), Paul (8), Labeyrie (8), Nébot (4), Satterfield (18)
• **HYÈRES-TOULON** : 32/62 aux tirs (dont 6/22 à 3 pts), 9/16 LF
Asceric (17), Gugino (9), Legname (10), Rowe (18), Milling (12), Miller (13)

Hier

GRAVELINES : 90
BOURG-EN-BRESSE : 74
Mi-temps : 43-29 (20-16, 23-13, 24-20, 23-25). Spectateurs : 2500 environ. Arbitres : Mme Julien, MM. Machabert et Boué
• **GRAVELINES** : 35/60 aux tirs (dt 8/24 à 3 pts), 12/19 LF
Miller (1), Woolridge (12), Strong (20), Perica (5), Korytek (7), Lear (8), Adomaitis (12), Bouziane (12), Georget (7), Radunovic (6)
• **BOURG-EN-BRESSE** : 29/65 aux tirs (dt 5/18 à 3 pts), 11/15 LF, 1 joueur éliminé Bosnjak (39e)
Samnick (19), Sindjelic (22), Essart (6), Nijean (5), Naydenov (3), Bosnjak (19)

La 14e journée

Samedi 3 janvier
Hyères-Toulon - Le Mans
Bourg-en-Bresse - Roanne
Besançon - Limoges
Paris BR - Vichy
Gravelines - Cholet
Le Havre - Nancy
Reims - Strasbourg
Chalon-sur-Saône - Villeurbanne
Dimanche 4 janvier
Dijon - Pau-Orthez

Pro A

Roanne-Reims	101	-103
Vichy-Besançon	94	- 79
Strasbourg-Chalon/Saône	95	- 86
Lyon-Villeurb.-Paris BR	80	- 74
Limoges-Hyères-Toul.	71	- 79
Le Mans SB-STB Le Havre	58	- 77
Nancy-JDA Dijon	65	- 81
Pau-Orthez-Cholet Basket	93	- 77
Gravelines-Bourg. en Br.	90	- 74

Classement	Pts	J	G	P	Pp	Pc
1. Le Mans SB	24	13	11	2	1047	915
2. Pau-Orthez	23	13	10	3	1163	1005
3. Gravelines	22	13	9	4	1005	916
4. Lyon-Villeurb.	21	13	8	5	1001	929
5. JDA Dijon	21	13	8	5	1077	1027
6. STB Le Havre	21	13	8	5	983	940
7. Cholet Basket	21	13	8	5	974	955
8. Nancy	20	13	7	6	1073	1020
9. Chalon/Saône	20	13	7	6	1071	1045
10. Vichy	19	13	6	7	1096	1134
11. Strasbourg	19	13	6	7	1065	1109
12. Roanne	18	13	5	8	1022	1054
13. Hyères-Toul.	18	13	5	8	1012	1049
14. Reims	18	13	5	8	1069	1118
15. Paris BR	17	13	4	9	960	974
16. Bourg. en Br.	17	13	4	9	958	1080
17. Limoges	16	13	3	10	867	1012
18. Besançon	16	13	3	10	907	1068