REVUE DE PRESSE : VICTOIRE IMPORTANTE DES CHOLETAIS FACE AU BCM GRAVELINES-DUNKERQUE (84-81)

- **EQUIPE PRO**
  CHOLET BASKET / GRAVELINES

CAHIER SPORT

PHOTO CO - ETIENNE LIZAMBARD

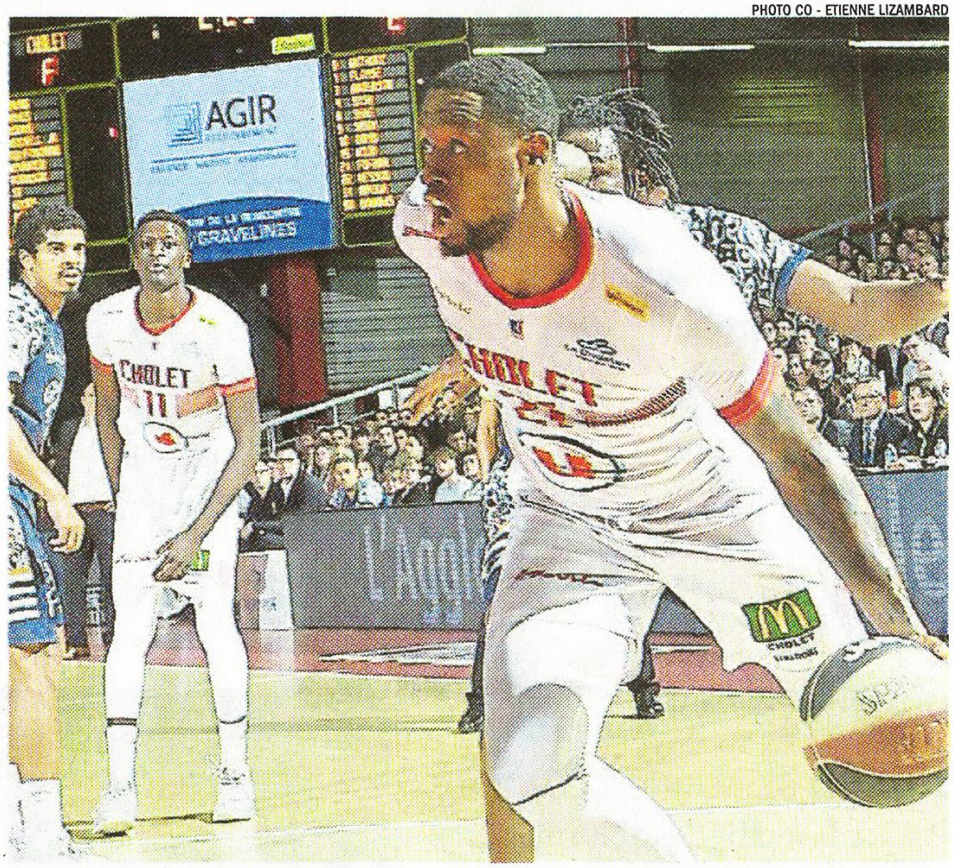

Basket. En battant Gravelines, Cholet s'offre un peu d'air

Le Courrier de l'Ouest – Dimanche 24 mars 2019

PHOTO CO - ETIENNE LIZAMBARD

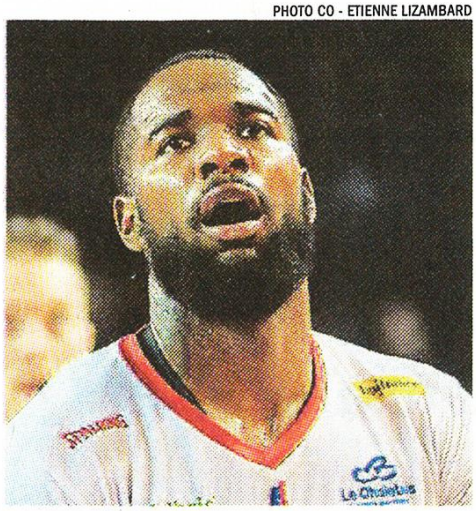

BASKET

Cholet remporte une précieuse victoire contre Gravelines

DERNIÈRE PAGE

Le Courrier de l'Ouest – Dimanche 24 mars 2019

BASKET ▶ JEEP ÉLITE (23E JOURNÉE)

Cholet a aimé se faire peur

Dans un match qu'il semblait maîtriser, CB a laissé Gravelines prendre… et rater le shoot pour la gagne.

CHOLET BASKET 84
GRAVELINES 81

Pierre-Yves CROIX
pierre-yves.croix@courrier-ouest.com

Quand Myles Hesson s'est élevé dans les airs, toute la Meilleraie a retenu son souffle. Il restait quatre secondes à jouer, et si l'ailier anglais du BCM rentrait son tir primé, Cholet allait s'incliner. *« C'est difficile d'avoir, à ce moment-là du match, un shoot plus ouvert »*, explique Julien Mahé, le coach nordiste. *« Quand je le vois prendre ce tir, je me dis que c'est mieux que ce soir Hesson plutôt que Sosa ou Anderson, mais bien sûr que je nous vois perdre »*, confie de son côté l'ailier-fort choletais Antywane Robinson. *« Ça se joue à un shoot, et ça finit par sourire d'un côté, du nôtre. »* Car Hesson a finalement raté, laissant Cholet s'emparer de son huitième succès de la saison, près d'un mois et demi après le dernier (Le 9 février face à Bourg). *« Vu le scénario, c'est évidemment une victoire très importante, qui peut compter pour la suite »*, apprécie Erman Kunter, le coach de CB. *« Et dans le cas contraire, c'est une défaite qui aurait plus mal que les autres. »*

> « Après cette victoire, j'ai envie d'être optimiste »
> **ERMAN KUNTER.**
> Entraîneur de Cholet Basket.

Cholet, surtout, aurait eu des regrets, après avoir contrôlé le score pendant près de 33 minutes au total, et avoir compté jusqu'à 14 longueurs d'avance (53-39, 24e). *« Nous avons fait de bonnes choses, et je suis plutôt satisfait de nos 25 premières minutes, où on a mis de l'intensité, notamment en défense »*, détaille Kuntyer. Gravelines, réduit à un très modeste 34,4 % de réussite à la pause, a en effet bien du mal à trouver l'ouverture. *« On a été dominé dans l'intensité, c'est vrai, et particulièrement à l'intérieur, où Hassel nous a gênés en première mi-temps »*, concède Julien Mahé. Au repos, le pivot américain de CB comptait déjà 17 points et 7 rebonds. Mais il n'en a pas pris un de plus après la pause, car, comme toute son équipe, il a été perturbé par le changement de défense adverse. *« On avait du retard, plus grand-chose à perdre, et c'est quelque chose que nous avons commencé à travailler à l'entraînement »*, révèle l'entraîneur nordiste, qui a opté pour la zone. *« Leur passage en zone nous a fait perdre notre rythme »*, explique Erman Kunter. *« On n'a pas su mettre les shoots pour se rassurer, et comme nous restons très fragiles, cela s'est compliqué. »* Avec une adresse retrouvée, le BCM a donc grignoté (62-53, 30e, puis 68-65, 35e), avant de craquer au nouveau, au terme d'un vrai ping-pong à trois points conclu par Robinson (80-71, 37e). CB semblait alors avoir fait le plus dur, et quelques spectateurs commençaient même à se congratuler en tribune. Les autres, beaucoup plus nombreux, retenaient leur souffle, habitués à l'inconstance de leurs protégés. Et en effet, Anderson ramenait à nouveau les siens à longue distance (80-79, à 53 secondes du buzzer), avant que le Choletais Young ne rate deux lancers francs essentiels (82-81, à 16 secondes du terme). L'opportunité qu'attendait Gravelines. Hesson s'élevait… et ratait.

« Il faut savoir savourer ce succès », insiste Erman Kunter. *« Après avoir vu que nos concurrents directs, Fos et Le Portel, avaient perdu vendredi, on s'est mis un peu tout seul la pression, mais on réussit à s'en sortir. C'est intéressant pour la suite du championnat. »* Antibes, Chalon-sur-Saône et Châlons-Reims ayant eux aussi perdu hier, le week-end s'avère particulièrement faste pour Cholet. *« Le plus dur, désormais, va être de réussir une série, pour rattraper notre défaite face à Dijon »*, conclut l'entraîneur franco-turc. *« Nous savons que nous ne sommes pas encore très solides, mais le groupe a bien travaillé cette semaine, et il est récompensé. J'ai envie d'être optimiste. »* Un sentiment pas si fréquent que ça à la Meilleraie. Après la peur, l'espoir.

Cholet, La Meilleraie, hier. Frank Hassell a été l'auteur d'une bonne première période contre Gravelines.

Photo CO - Etienne LIZAMBARD

CHOLET 84-81 GRAVELINES

	Min	Pts	Tirs	3pts	LI	Re-Déf	Ap	Pd	Ex.
DUPORT	9'	6	2/4	0/0	2/2	1-3	0	1	9
Goods	15'	10	3/6	2/4	2/2	0-2	0	0	9
HASSELL	31'	23	11/18	0/1	1/2	3-4	3	3	24
Hayes	19'	2	1/5	0/4	0/0	1-2	0	4	5
Ndoye	28'	10	4/7	2/4	0/0	1-4	0	6	19
PERRANTES	28'	4	2/8	0/2	0/0	1-2	0	3	5
ROBINSON	21'	13	5/10	3/6	0/0	1-2	1	3	13
SY	17'	6	2/5	0/2	2/2	0-4	1	1	9
TROISFONTAINES	12'	0	0/2	0/2	0/0	0-2	0	2	2
YOUNG	20'	10	3/7	1/2	3/8	3-2	1	1	7
Total	200	84	33/72	8/27	10/16	15-27	6	24	

	Min	Pts	Tirs	3pts	LI	Re-Déf	Ap	Pd	Ex.
ANDERSON	29'	19	5/8	4/6	5/5	0-3	1	0	18
ANTHONY	19'	15	5/10	2/4	3/3	0-4	0	2	16
Flesse	5'	0	0/0	0/0	0/0	1-1	0	0	2
FOFANA	5'	4	2/2	0/0	0/0	1-2	0	0	7
Hesson	24'	13	3/7	1/4	6/7	2-7	2	0	15
Mipaka	20'	6	2/8	1/4	1/2	1-0	0	0	0
Sene	11'	0	0/2	0/1	0/0	0-0	2	0	-4
Smith	35'	14	7/11	0/0	0/0	1-5	2	3	21
SOGA	26'	5	2/9	1/5	0/1	0-0	2	8	3
WOOD	26'	5	2/5	1/4	0/0	0-5	0	0	10
Total	200	81	28/62	10/28	15/18	6-27	9	13	88

Entraîneur(s) : Erman Kunter — Entraîneur(s) : Julien Mahe

Les Quarts-Temps : (19-18, 23-15, 20-20, 22-28) — Spectateurs : 4562

Arbitrage de : MM. Hamzaoui - Maret - M. Viator — Salle : La Meilleraie

« Du vrai money-time ! »

Erman Kunter
Entraîneur de Cholet Basket
« Après leur passage en zone, nous avons perdu nos repères, mais je retiens avant tout la victoire. Nous devons être encore plus solides dans nos têtes car nous sommes encore sur le fil. »

Julien Mahé
Entraîneur de Gravelines
« Évidemment, on est partis de loin dans ce match, mais malgré tout, on a réussi à revenir et à se procurer le shoot de la gagne. On a fait ce qu'il fallait et je ne peux pas reprocher grand-chose à mes joueurs. Sans Fofana (NDLR : sorti après 7 minutes pour une douleur à la cuisse), c'était particulièrement compliqué, mais on s'est bien battus. »

Anthony Goods
Joueur de Cholet Basket
« Je suis très heureux de revenir à Cholet et de gagner pour mon retour. Physiquement, je suis bien, l'intégration s'est bien passée. »

Frank Hassell
Joueur de Cholet Basket
« Je marque 23 points ce soir (hier) mais ce sont mes coéquipiers qui me donnent la balle. Fofana est sorti, c'est le jeu, ce n'est pas mon problème. La fin du match, c'est du vrai money-time, c'est ça, le basket ! »

Abdoulaye Ndoye
Joueur de Cholet Basket
« On a été sérieux pendant tout le match, c'est une victoire collective avec du rythme en attaque et des stops en défense. On a fait des erreurs mais on a su les rattraper. »

Les Espoirs

CB chahuté mais vainqueur. Les jeunes Choletais ont enregistré hier leur 22e succès (102-93) de la saison (en 23 sorties). Mais le BCM s'est montré accrocheur du début à la fin (25-25, 10e, puis 50-49, 20e et 73-73, 30e), au point que Cholet a dû attendre les deux dernières minutes de la rencontre pour être sûr de sa victoire. L'impact de Warren Woghiren (13 points, 11 rebonds) dans la raquette a été essentiel après la pause, tout comme celui de Karlton Dimanche, auteur d'un match plein : 25 points, 8 rebonds, 5 passes pour 32 d'évaluation.

L'essentiel est sauf !

Élite. Cholet - Gravelines : 84-81. Après un festival de Frank Hassell en première mi-temps, Cholet s'est pris les pieds dans la zone nordiste et s'est fait très peur dans le money-time.

Georges Mesnager

Anthony Goods (10 points) et les Choletais ont joué à se faire peur mais sont parvenus à s'imposer.

À quoi tient parfois un match de basket... Vendredi, Le Portel a chuté de deux petits points dans son Chaudron face à Boulazac (70-72). Les Nordistes étaient pourtant revenus de nulle part, après avoir compté 15 longueurs de retard dans le 3e quart-temps. Le genre de défaite qui vous file un méchant mal de crane. Et qui peut laisser des traces lorsqu'on bataille pour sa survie.

Les Choletais ont bien failli vivre pareille désillusion, hier soir, à la Meilleraie. À la différence près que ce sont eux qui menaient de 14 points dans le 3e acte. Ils ont dilapidé ce joli petit pécule, jusqu'à se retrouver au bord du vide, spectateurs impuissants devant ce shoot ouvert d'Hesson, à trois points et à deux secondes du buzzer. S'il l'avait mis, Erman Kunter ne serait pas arrivé avec le sourire en conférence de presse...

« C'est vrai, reconnaît le coach de CB, **c'est une défaite qui aurait fait mal. On est sur le fil et c'est encore très fragile. Ils ont réussi à trouver ce tir ouvert pour la gagne, mais ça n'aurait pas été le cas si on avait mis nos lancers francs avant. »** Young, en l'occurrence, en loupa deux à 16 secondes de la fin alors que Cholet menait d'un point. **« On a la pression mais on se la met tout seul,** essaie de justifier Kunter. **Nos adversaires directs ont perdu** *(Fos et Le Portel vendredi, Antibes hier)*, **alors que nous, une victoire comme celle-là va beaucoup nous aider ! »** Dans un premier temps, elle va surtout permettre à tout le monde de se détendre un peu, après cette double rechute contre Monaco et Dijon.

Hassell contre tous

Frank Hassell était globalement passé à côté de ces deux matches-là. Il n'avait visiblement pas digéré. Hier, l'armoire à glace a donc bombé le torse d'entrée, en commençant par marquer les huit premiers points choletais. Les deux équipes rivalisaient alors de maladresse à 6,75 m (1/6 à CB et 1/8 au BCM dans le 1er quart), mais Pape Sy et ses petits copains avaient la bonne idée de minimiser cette stat en prenant un paquet de rebonds offensifs. Suffisant pour remporter le premier round d'une courte tête (19-18, 10'), avant que le « Tank » ne se décide à taper plus fort encore dans le deuxième...

Koffi forfait, puis Fofana blessé bien vite au mollet, Gravelines était totalement impuissant face au chantier monstrueux du pivot de CB. C'est simple, à la 15e minute, Hassell affichait déjà 17 points et 7 rebonds ! Et comme la balle circulait nettement mieux dans les rangs choletais, l'écart commençait à devenir significatif (35-24, 17'). Le BCM pouvait alors remercier Smith, l'un des rares pivots de Jeep Élite à ne pas faire 2 m, mais dont la détente et le timing sont impressionnants. L'Américain contrait plus vite que son ombre. Sans ses quelques grosses baches, le différentiel entre Maugeois et Nordistes auraient sans doute été plus net à la pause (42-33, 20'). Il grimpa quand même jusqu'à +14 en début de troisième quart (53-39, 24'), moment choisi par Julien Mahé pour passer en zone...

« On n'avait plus grand chose à perdre, justifie le coach gravelinois. **On a tenté quelque chose et ça a bien perturbé Cholet. »** C'est un euphémisme... Hassell ne voyait plus un ballon et comme l'adresse extérieure n'était pas au rendez-vous, Anderson et ses coéquipiers faisaient un sérieux rapproché (58-53, 28'). CB était alors moins agressif, moins inspiré. **« Si on avait mis juste 2-3 paniers sur leur zone, ça serait devenu un match très facile »,** jure Erman Kunter.

Sauf que ce ne fut pas le cas en début de 4e quart ! Anthony, lui, faisait régulière ficelle et à l'entame du money-time, CB n'avait plus que trois points d'avance (68-65, 35'). Ndoye, encore très bon hier, lança alors les hostilités en périphérie. Avec de la réussite, enfin, puisque Robinson et Goods lui emboîtèrent le pas. Ils offrirent encore un bon matelas à Cholet (80-71, 38'). Mais qu'à nouveau, Gravelines creva. On connaît la suite... **« On a perdu le rythme et nos repères sur leur zone, mais je n'ai jamais pensé qu'on pouvait perdre ce match,** affirme Erman Kunter. **Je pense même que si on arrive à battre Chalon au prochain match, on pourra faire une bonne série. »** Il n'y a plus qu'à...

Julien HIPPOCRATE.

Robinson : « Une victoire très importante »

Antywane Robinson (ailier fort de Cholet) : « C'est le sport ! S'ils marquent le dernier shoot, c'est perdu. Ils le ratent et c'est gagné ! C'est Hesson qui prend le tir, et il valait mieux pour nous que ce soit lui plutôt qu'Anderson, Sosa ou Anthony... Lorsque Gravelines a changé de rythme en passant en zone, on a souffert. C'est une victoire très importante, d'autant que Fos et Le Portel ont perdu. »

Julien Mahé (entraîneur de Gravelines) : « Sans Koffi et avec Fofana (mollet) qui se pète après cinq minutes, ce n'est plus du tout pareil. Ça nous rend plus friable. On a moins de densité, moins de présence au rebond. Malgré tout, le jeu proposé en deuxième mi-temps était meilleur et les gars se sont battus. Je n'ai rien à leur reprocher. »

Les Espoirs de CB sur leur lancée. L'équipe coachée par Sylvain Delorme continue son sans-faute à domicile avec sa victoire face aux Espoirs du BCM (102-93). Le succès s'est dessiné lors d'un dernier quart-temps maîtrisé (29-21) après trois actes où le BCM fit mieux que résister. CB a construit sa victoire en s'appuyant sur le rebond (51 prises à 29) et en allant à souhait sur la ligne des lancers francs (20/28 dans l'exercice). Karlton Dimanche a noirci la feuille de stats avec 25 points, 8 rebonds, 5 passes décisives pour 32 d'évaluation. Il fut bien entouré par Woghiren (13 points, 11 rebonds) et Robineau (19 points).

Georges Mesnager

Antywane Robinson.

Goods

L'arrière américain, dernière recrue de CB, a réussi un retour plutôt intéressant sur le parquet de la Meilleraire. Anthony Goods a joué 14 minutes, pour 10 points, 2 rebonds et 3 fautes provoquées. « Il nous apporte déjà et il peut faire plus. Il s'adapte vite », apprécie Erman Kunter.

CHOLET 84-81 GRAVELINES

	Min	Pts	Tirs	3pts	Lf	Ro-Rd	Bp	Pd	Ev.
DUPORT	9'	6	2/4	0/0	2/2	1-3	0	1	9
Goods	15'	10	3/6	2/4	2/2	0-2	0	0	9
HASSELL	31'	23	11/18	0/1	1/2	3-4	3	3	24
Hayes	19'	2	1/5	0/4	0/0	1-2	0	4	5
Ndoye	28'	10	4/7	2/4	0/0	1-4	0	6	19
PERRANTES	28'	4	2/8	0/2	0/0	1-2	0	3	5
ROBINSON	21'	13	5/10	3/6	0/0	1-2	1	3	13
SY	17'	6	2/5	0/2	2/2	0-4	1	1	9
TROISFONTAINES	12'	0	0/2	0/2	0/0	0-2	0	2	2
YOUNG	20'	10	3/7	1/2	3/8	3-2	1	1	7
Total	200	84	33/72	8/27	10/16	11-27	6	24	102

	Min	Pts	Tirs	3pts	Lf	Ro-Rd	Bp	Pd	Ev.
ANDERSON	29'	19	5/8	4/6	5/5	0-3	1	0	18
ANTHONY	19'	15	5/10	2/4	3/3	0-4	0	2	16
Flosse	5'	0	0/0	0/0	0/0	1-1	0	0	2
FOFANA	5'	4	2/2	0/0	0/0	1-2	0	0	7
Hesson	24'	13	3/7	1/4	6/7	2-7	2	0	15
Mipoka	20'	6	2/8	1/4	1/2	1-0	0	0	0
Sene	11'	0	0/2	0/1	0/0	0-0	2	0	-4
Smith	35'	14	7/11	0/0	0/0	1-5	2	3	21
SOSA	26'	5	2/9	1/5	0/1	0-0	2	8	3
WOOD	26'	5	2/5	1/4	0/0	0-5	0	0	10
Total	200	81	28/62	10/28	15/18	6-27	9	13	88

Entraineur(s) : Erman Kunter — **Entraineur(s)** : Julien Mahe

Les Quarts-Temps : (19-18, 23-15, 20-20, 22-28) — **Spectateurs** : 4562

Basket

À Cholet, l'arrivée d'Anthony Goods a déjà eu un effet bénéfique

Le Courrier de l'Ouest – Lundi 25 mars 2019

BASKET

Goods et la nouvelle donne choletaise

Le Courrier de l'Ouest – Lundi 25 mars 2019

BASKET ▶ JEEP ÉLITE

Déjà une nouvelle donne

L'arrivée d'Anthony Goods, auteur de débuts convaincants lors du succès face à Gravelines (84-81), remodèle les contours et les équilibres de l'effectif choletais.

Pierre-Yves CROIX
pierre-yves.croix@courrier-ouest.com

Quinze minutes prometteuses, dix points, dont un panier primé précieux au cœur du dernier quart-temps. Pour les débuts de son troisième épisode choletais (après des apparitions lors des saisons 2013-2014 et 2015-2016), Anthony Goods a séduit son public comme son coach. *« C'est une première très très correcte »*, apprécie Erman Kunter. *« Je pense évidemment qu'il peut faire plus, mais il aura un rôle important à jouer dans les matchs à venir. »* L'entraîneur franco-turc n'a d'ailleurs pas hésité à laisser Goods sur le terrain durant tout le dernier quart-temps. *« Je l'avais senti en confiance lors du shooting, j'ai senti qu'il pouvait nous apporter, notamment contre cette défense de zone qui nous gênait. »*

> « J'aurai évidemment besoin de tout le monde »
> **ERMAN KUNTER.** Entraîneur de Cholet Basket.

Goods, une arme de plus dans l'arsenal choletais. *« Il va nous amener de la consistante sur le shoot extérieur, où nous avons trop de hauts et de bas. Ça va nous permettre aussi de mettre un peu plus d'énergie »*, détaille Kunter, ravi également de mettre *« un peu plus de concurrence dans le groupe »*. Le temps de jeu n'étant pas extensible - *« je n'ai que 200 minutes à donner »*, rappelle Kunter dans un sourire - l'arrivée de l'Americano-dominicain va réduire l'influence de certains : le Belge Troisfontaines, ou le jeune Karlton Dimanche, habitué à gratter quelques minutes, qui n'a pas quitté le banc samedi soir. *« Il avait beaucoup joué avec les Espoirs (NDLR : 28 minutes, un peu moins que sa moyenne habituelle), pour qui il est très important. Mais on compte toujours sur lui. »*

Le cas Pape Sy est plus intrigant. Le capitaine choletais, qui n'est pas entré en jeu lors de l'ultime quart-temps, s'est contenté de 17 minutes, soit loin de ses 27 habituelles. *« Pape avait bien travaillé cette semaine, mais c'est un joueur qui a besoin de rythme et de percussion, ce qui n'est pas évident face à une zone »*, justifie Kunter, qui devra peut-être à l'avenir gérer certains états d'âme. *« Non, je ne crois pas »*, coupe le coach choletais. *« Vu notre situation, il n'y a pas de place pour les états d'âme, et j'aurai évidemment besoin de tout le monde. La réalité change d'un match à l'autre. »* La réalité du moment, pour Cholet, tient dans la nécessité de confirmer le succès obtenu face à Gravelines. *« Je sais qu'on a une bonne marge. On va encore progresser »*, conclut Kunter. Goods a été recruté pour ça.

Cholet, salle de la Meilleraie, 23 mars 2019. Anthony Goods a inscrit 10 points pour son premier match depuis son retour à CB. Photo CO - Etienne LIZAMBARD

6

LE FAIBLE NOMBRE DE BALLES PERDUES PAR CHOLET SAMEDI SOIR. CB égale sa meilleure performance de la saison dans le domaine, réalisée lors des première et douzième journées. Surtout, l'équipe d'Erman Kunter corrige un défaut récurrent de ces dernières semaines, puisqu'elle tournait, sur les dix rencontres précédentes, à 14,5 balles échappées par match.

LA PHRASE

> « Savoir faire faute, c'est tout un art et nous, on ne le maîtrise pas »

ERMAN KUNTER. A 30 secondes de la fin, alors que son équipe menait de 3 points (82-79), le coach de CB avait demandé à ses joueurs de faire faute sur le porteur de balle de Gravelines. Mais les Choletais n'y sont pas parvenus, laissant Hesson ramener son équipe à un point (82-81) et offrir au BCM la chance d'y croire encore.

LA QUESTION

Depuis quand Hassell n'avait-il plus dépassé les 20 points en match ?

Face à Gravelines, le pivot choletais a compilé 23 points. Frank Hassell n'avait plus été aussi efficace depuis le succès obtenu face à Nanterre le 15 décembre 2018, lors duquel il avait cumulé 25 points.

LE JOUEUR

Justin Robinson (Chalon)

Le meneur de poche chalonnais a encore fait très fort samedi sur le parquet de l'ASVEL, en compilant 30 points et 14 passes – son record de la saison - pour une évaluation de 35. Insuffisant toutefois pour Chalon, battu sur le fil par Villeurbanne.

LA PHRASE

« Allez-vous me jouer ce put… de match comme il faut ?! »

L'entraîneur serbe **Sasa Obradovic** n'a pas tardé à affirmer son fort tempérament, samedi, pour sa première sur le banc de Monaco. Ce coup de gueule poussé lors d'un temps mort a visiblement porté ses fruits puisque la Roca Team a surclassé Le Mans (82-65)

LES STATS DE LA SAISON

POINTS		REBONDS		PASSES		ÉVALUATION	
20,6	D. Ebanks Châlons-Reims	8,9	Y. Ndoye Bourg	7,8	J. Robinson Chalon	20	Y. Ndoye Bourg
18,6	Z. Peacock Bourg	8,5	Y. Fall Strasbourg	6,7	D. Holston Dijon	19,8	Y. Fall Strasbourg
17,6	CJ. Harris Pau-Orthez	8,4	J. Wright Levallois	6,4	R-L. Ukic Levallois	19,7	D. Ebanks Châlons-Reims
15	M. Young Cholet Basket	8,1	F. Hassell Cholet Basket	6	L. Perrantes Cholet Basket	16,4	F. Hassell Cholet Basket

RESULTATS LA 23e JOURNÉE — Jeep ÉLITE

Fos-sur-Mer	73-95	Nanterre
M-T : 43-39 (21-24, 22-15, 10-29, 20-27)		
Le Portel	70-72 Ap	Boulazac
M-T : 34-41 (15-21, 19-20, 19-16, 17-15)		
Monaco	82-65	Le Mans
M-T : 36-37 (18-16, 18-21, 24-11, 22-17)		
Villeurbanne	106-104	Chalon
M-T : 54-61 (26-34, 28-27, 23-22, 29-21)		
Cholet	84-81	Gravelines
M-T : 42-33 (19-18, 23-15, 20-20, 22-28)		
Strasbourg	75-55	Antibes
M-T : 35-27 (16-13, 19-14, 22-11, 18-17)		
Pau-Orthez	77-67	Châlons-Reims
M-T : 41-30 (19-13, 22-17, 14-15, 22-22)		
Dijon	109-87	Limoges
M-T : 48-42 (27-18, 21-24, 29-25, 32-20)		
Levallois	Ce soir 20:45	Bourg-en-B.

LA 24e JOURNÉE

Ven. 29 mars : Gravelines – Limoges, Levallois – Pau-Orthez, Dijon – Le Portel, Antibes – Fos-sur-Mer / **Sam. 30 mars :** Nanterre - Strasbourg, Chalon - Cholet, Le Mans – Boulazac / **Dim. 31 mars :** Bourg-en-Bresse - Villeurbanne / **Lun. 1er avril :** Châlons-Reims - Monaco

LNB — SAISON 2018-2019 CLASSEMENT

		%V	J	G	P	Pp	Pc
1	**Villeurbanne**	**74**	**23**	**17**	**6**	**1917**	**1767**
2	Pau-Lacq	70	23	16	7	1847	1731
3	Nanterre	65	23	15	8	1921	1804
4	Monaco	61	23	14	9	1853	1728
5	Dijon	61	23	14	9	1811	1711
6	Strasbourg	61	23	14	9	1953	1893
7	Bourg-en-B.	55	22	12	10	1792	1773
8	Boulazac	54	24	13	11	1876	1859
9	Limoges	52	23	12	11	1875	1874
10	Le Mans	52	23	12	11	1857	1795
11	Gravelines	52	23	12	11	1865	1891
12	Levallois	50	22	11	11	1770	1768
13	Châlons-Reims	39	23	9	14	1881	2002
14	Chalon/Saône	38	24	9	15	2068	1990
15	**Cholet**	**35**	**23**	**8**	**15**	**1807**	**1953**
16	Le Portel	30	23	7	16	1796	1935
17	Fos-sur-Mer	301	23	7	16	1753	1919
18	Antibes	22	23	5	18	1697	1929

Hassell porte Cholet sur ses larges épaules

Georges Mesnager

page 2

Ouest France – Lundi 25 mars 2019

Cholet Basket gagne et remonte au classement

| CRÉDIT PHOTO : GEORGES MESNAGER

Cholet Basket a eu chaud. Très chaud, jusqu'au bout. Les joueurs d'Erman Kunter se sont imposés 84-81 contre le Basket-club maritime Gravelines-Dunkerque grand littoral, à la Meilleraie, samedi soir, devant plus de 4 500 spectateurs.

Cette victoire permet aux Choletais de remonter à la quinzième place du classement de l'Élite, bénéficiant des défaites d'Antibes, du Portel et de Fos-sur-Mer. Samedi 30 mars, toujours à domicile, Cholet Basket affrontera l'Élan Chalon, actuel 14e. Un match à ne surtout pas perdre.

Lire aussi dans **le cahier Sports Ouest**.

Ouest France – Lundi 25 mars 2019

Dans le sillage du Tank...

Élite. Cholet - Gravelines : 84-81. Frank Hassell a mis son équipe sur orbite en première mi-temps. La suite fut plus laborieuse, mais CB a préservé l'essentiel et fait une bonne opération comptable.

Il est sorti le dernier de la douche. De l'art de se faire désirer ou de garder le meilleur pour la fin, sans doute. **« Vous m'attendiez ? »**, s'est alors faussement étonné Frank Hassell en s'arrêtant devant la presse. Le colosse s'est donc assis dans une chaise, à la cool, presque vautré. Prêt à dire tranquillement tout le bien qu'il pense de lui-même...

Le « Tank » aime qu'on le regarde. Il aime bomber le torse, ça fait partie du personnage. Samedi, c'est Gravelines qui en a fait les frais. Privés de Koffi puis de Fofana, les Nordistes se sont littéralement fait marcher dessus en première mi-temps ! Certains joueurs, modestes, passent toute une carrière à courir après un gros match en Jeep Élite. Genre 17 points (à 8/12 au tir !), 7 rebonds, une passe et un contre, pour 20 d'évaluation par exemple. C'est ce qu'a produit Frank Hassell face au BCM. Petite précision, quand même : ce qu'il a produit en première mi-temps et en 14 minutes seulement !

Rien à voir avec son rendement lors des défaites contre Monaco et Dijon, où il ne marqua que 6 points à chaque fois. **« Lors des derniers matches, l'équipe ne me donnait pas la balle et je ne pouvais pas trouver mon rythme,** justifie-t-il, sereinement. **Il faut donner à manger aux intérieurs ! Le championnat français est dur, avec des joueurs de talent dans la raquette. Les autres équipes alimentent leurs intérieurs. Je suis une très bonne arme en attaque. Je sais ce que je peux faire. Tout le monde en France sait ce que je peux faire ! »**

Georges Mesnager

Bomber le torse : l'expression sied parfaitement à Frank Hassell, qui vient ici de glisser quelques mots à Killian Hayes.

« Il n'aime pas décevoir »

Avant lui, ses partenaires avaient tous loué le travail du collectif. Mais Frank Hassell parle d'abord à la première personne du singulier. Une singularité qui n'est d'ailleurs pas forcément péjorative : **« C'est quelqu'un de très exigeant avec lui-même et donc avec les autres,** décrit Thierry Chevrier. **Il a sa fierté et n'aime pas décevoir. C'est vrai, il a une haute estime de sa personne et il a besoin de marquer, mais parce qu'il veut se rendre utile. »**

Effectivement, qu'il fasse du rap (son album va bien sortir !) ou qu'il soit sur un terrain, le natif de Chesapeake déteste laisser les gens indifférents. Et son égocentrisme n'est absolument pas incompatible avec la vie de groupe. Tomber dans le cliché du joueur américain qui ne pense qu'à noircir sa feuille de stats serait faire fausse route le concernant. Le pivot est parfaitement intégré dans le collectif choletais. Il ne triche pas, ne croque pas, et bosse largement autant que les autres à l'entraînement. **« Il a toujours une attitude positive,** abonde le directeur de CB. **C'est quelqu'un qui booste les jeunes, qui donne beaucoup. »**

Il joue comme il est

Hassell joue comme il est : ses pectoraux saillants doivent prendre la lumière ; ses larges épaules ont besoin de place. Et quand il est dans un bon soir, que son adversaire direct n'est pas de taille, les dégâts peuvent être considérables. Demandez aux Gravelinois ! Ils ont dû se résoudre à passer en zone pour réduire son impact. Ce qui a d'ailleurs bien fonctionné. En deuxième mi-temps, le « Tank » a mis le clignotant et s'est rangé sur le bas-côté. Moins servi, moins présent...

Au final, le pivot US de CB termine tout de même à 23 points, 7 rebonds, 3 passes pour 24 d'évaluation. Et dans son sillage, Cholet met donc fin à une série de deux défaites. **« C'est une question de rythme. Les dernières semaines, nous n'étions pas sur la même longueur d'onde mentalement,** avance Frank Hassell. **Défensivement, nous avons eu besoin de nous ajuster. Mais à l'heure actuelle, on doit profiter de cette victoire. C'est difficile de gagner dans ce championnat. »**

Difficile, c'est un euphémisme pour les équipes de deuxième partie de tableau au crépuscule de cette 23e journée. Peut-être Levallois fera-t-il mentir cette stat ce soir face à Bourg (20 h 45), mais en attendant, ce week-end, toutes les équipes classées entre la 10e et la 18e place ont perdu. Toutes... sauf Cholet Basket.

Julien HIPPOCRATE
(avec T. G.).

Goods : « Je ne pouvais pas espérer mieux »

Entretien

Anthony Goods
(1,91 m, 31 ans)
arrière

Une victoire, c'est le retour idéal pour vous !

Je ne pouvais espérer mieux pour un début. Je suis ravi d'être de retour à Cholet et qu'on ait pu gagner. Toute l'équipe, tout le collectif a été bon ce soir. On a un très bon groupe, tout le monde joue dur, et on a battu une belle équipe. On doit maintenant bien récupérer pour le prochain match.

Avez-vous craint le pire lorsqu'ils se sont rapprochés dans ce money-time où votre adresse, notamment, fait du bien...

Ils ont de bons joueurs, capables de mettre de gros tirs. Le basket est un sport de séries : ils ont eu les leurs, nous avons eu les notres. On a réussi à faire les stops nécessaires. Parfois, un adversaire peut rentrer un tir difficile. Mais à l'inverse, être capable de rentrer un tir ouvert fait du bien au moral de toute l'équipe.

CB a su construire ses précédentes victoires grâce à la défense de zone. Gravelines a copié cette stratégie. Y étiez-vous préparés ?

Le coach nous avait prévenus qu'ils feraient probablement de la défense de zone à un moment du match. On était au courant. Ils ont bien joué le coup, et je suis sûr qu'on aura à y faire face pour le reste de la saison. Si on continue à bien faire bouger la balle pour trouver un tireur ouvert, on s'en sortira.

Comment se passe votre intégration dans l'équipe ?

Je connaissais déjà Antywane *(Robinson)*, Abdou *(Ndoye)* et Frank *(Hassell)* avant de revenir, ce qui a permis de créer rapidement une alchimie. C'était facile pour faire la transition, et tout le monde a été formidable à mon arrivée.

On a l'impression que ce match n'était pas votre 1er avec ce groupe.

Mes coéquipiers m'ont rendu la tâche facile. Ils m'ont beaucoup aidé sur certains systèmes que je ne maîtrise pas encore ! Le basket, c'est simple : tous les schémas sont plus ou moins les mêmes, seuls les noms changent.

Recueilli par
Thomas GUERN.

« On n'arrive pas à attaquer leur zone, alors que nous la faisons nous-mêmes ! »

Abdoulaye Ndoye, à propos de la défense de Gravelines.