DES NOUVELLES DE …

- **Rudy GOBERT**

France Basket N°15 – Février/Mars/Avril 2021

PLAYSIR AGAIN !
LE PLAISIR DE SE RETROUVER

#CBFAMILY

C'est le roi Gobert !

RUDY GOBERT

"J'espère que le prochain trophée sera une bague de champion..."

DÉSORMAIS LE SPORTIF FRANÇAIS LE MIEUX PAYÉ (LIRE ENCADRÉ), RUDY GOBERT A FAIT DU CHEMIN DEPUIS SAINT-QUENTIN. ET, À 28 ANS, LE MEILLEUR EST ENCORE À VENIR...

PREMIER CLUB

"J'ai commencé en benjamins à la JSC Saint-Quentin (il a débuté en école de basket à Gauchy, dans l'Ain, Ndlr). J'avais encore les lunettes, le swag n'était pas à 100% (rires). En minimes, je suis passé au Pôle Espoirs d'Amiens et j'ai rejoint le SQBB (Saint-Quentin Basket-Ball) qui avait une équipe de

minimes France. On a gagné le championnat et la Coupe de Picardie (en 2007, Ndlr). Avant d'opter pour le basket, j'ai pratiqué pas mal de sports comme l'athlétisme, le karaté, la boxe et même du ping-pong, mais principalement la boxe. Aujourd'hui, Saint-Quentin est en Pro B. Je les suis. Je sais que certains basketteurs français ont investi dans des clubs, mais j'ai envie d'être présent, ce qui n'est pas possible pour l'instant. Mais je n'exclus rien pour le futur. L'aspect financier ne serait pas le plus important. L'idée serait plutôt d'accompagner un club, d'y avoir un impact, avec de grands objectifs."

DÉBUTS EN PRO AVEC CHOLET

"Contre Pau lors de la Semaine des AS. Il y avait eu un blessé (Randal Falker sorti sur

blessure, Ndlr) et j'avais eu la chance de jouer. J'avais dû marquer 2 points pour 7 rebonds (en 13 minutes pour une défaite 76-78 en quarts de finale le 10 février 2011, Ndlr). J'ai encore les stats en tête ! J'étais super excité quand on m'a annoncé que j'allais jouer. J'ai fait deux saisons complètes à Cholet (entre 2011 et 2023, Ndlr). Généralement, les joueurs sont draftés à 20 ans, moi je l'ai été à 21 ans. J'ai attendu d'être mûr pour me présenter. J'ai passé six ans à Cholet. C'est un gros chapitre de ma vie."

27ÈME CHOIX DE LA DRAFT

"Je pensais être drafté plus haut (dans le top 10 voire le top 5, Ndlr), mais je ne dirais pas que c'était une déception. En étant drafté au 1er tour et en arrivant en NBA, je réalisais quand même mon rêve et, au final, avoir été drafté plus bas a été plus une motivation qu'autre chose. J'ai d'ailleurs choisi le numéro 27 - celui que je voulais prendre au départ était pris - en référence à ma position à la draft (c'est aussi le jour de naissance de son père, Ndlr). J'avais été drafté par Denver, mais je savais avant la draft et même avec la casquette sur la tête que j'irai à Utah (échangé et envoyé au Jazz contre Erick Green et de l'argent, Ndlr)."

CHOLET BASKET 1979
PLAYSIR AGAIN !
LE PLAISIR DE SE RETROUVER
#CBFAMILY

PREMIER MATCH EN NBA

"Marvin Williams était blessé donc j'ai débuté (contre Oklahoma le 30 octobre 2013, défaite 98-101, Ndlr). J'avais inscrit 2 points et pris 7 rebonds (en 23 minutes, Ndlr). Face

à l'équipe de Kevin Durant, on perd sur le fil. J'étais quand même assez impressionné pour mon premier match en NBA. Mais je ne voulais pas me contenter d'y être. Je voulais m'y imposer. Je vise toujours l'étape suivante. C'est ma façon de raisonner."

DÉFENSEUR DE L'ANNÉE

"C'était un gros objectif de marquer l'histoire et un tel titre, il n'y en a qu'un chaque année au monde ! C'est énorme et être allé le chercher en 2018 - je pensais déjà l'avoir l'année d'avant (c'est Draymond Green qui l'avait eu, Ndlr), mais j'avais fini 2ème - c'était une fierté. En plus, je le gagne de nouveau en 2019. Là, je ne l'ai pas eu, mais les

votes ont été arrêtés (le 11 mars, Ndlr) avant le dernier mois en raison de cette année spéciale et comme souvent je creusais l'écart à ce moment-là… (c'est Giannis Antetokounmpo qui a été sacré en 2020, Rudy Gobert finissant 3ème, Ndlr). C'est dommage qu'il n'y a pas eu ce dernier mois et que la bulle n'ait pas été comptabilisée. J'espère que le prochain trophée sera une bague de champion…"

RECORD DE POINTS

"C'était un match cool (35 points contre les Knicks le 22 mars 2017, victoire 108-101, Ndlr). Ce soir-là, l'équipe de 97 (qui avait atteint pour la première fois les finales NBA, Ndlr), avec Karl Malone, John Stockton, était honorée. C'est une soirée dont je me souviendrai toujours. Le match était en plus télévisé sur ESPN. Je me suis senti bien dès le début. Mes coéquipiers ont réussi à me trouver et, au final, quand j'ai regardé le compteur, j'avais marqué 35 points. Je sens que j'ai encore une grande marge de progression, notamment au rebond qui est un aspect du jeu sous-estimé."

SÉLECTION AU ALL STAR GAME

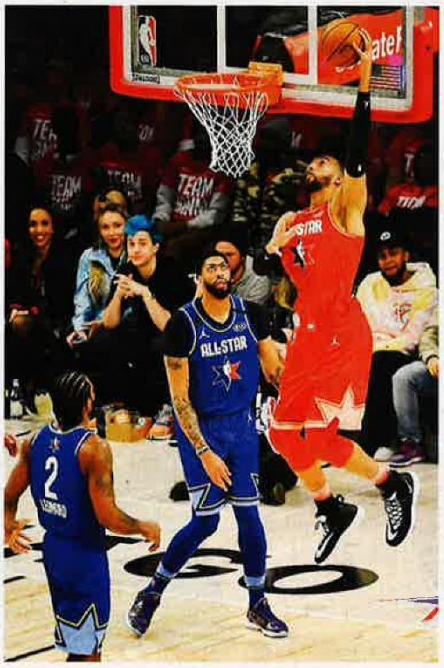

"Un autre rêve de réalisé ! Une sélection au All Star Game que je visais depuis plusieurs années et que j'avais l'impression de mériter. Ce fut une super expérience. J'ai pris beaucoup de plaisir sur le terrain. Dommage qu'on n'ait pas gagné (le Team LeBron s'est imposé 157-155 le 16 février 2020 à Chicago face au Team Giannis avec 21 points et 11 rebonds du Français, Ndlr)."

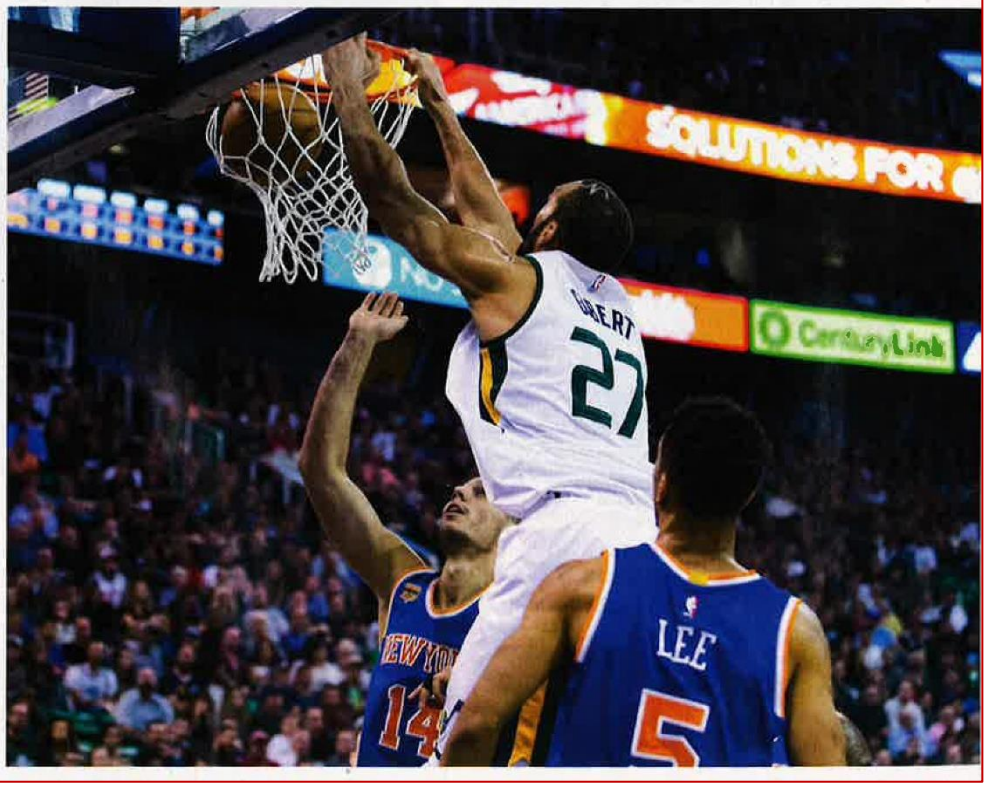

PLAYSIR AGAIN !
LE PLAISIR DE SE RETROUVER

#CBFAMILY

FACE À FACE AVEC LEBRON JAMES

"Ma première année, je ne l'avais pas joué quand il était à Miami. J'étais en G-League. Je l'ai affronté la deuxième année quand il a rejoint Cleveland. C'est Gordon Hayward qui avait inscrit le panier de la victoire (102-100 le 6 novembre 2014, Ndlr). Jouer contre LeBron James, c'est quelque chose. C'est le joueur qu'on admirait tous quand on était jeunes. Il est sur le toit de la NBA depuis plus de 15 ans ! Quand tu arrives en NBA, c'est un match que tu notes car tu veux voir LeBron James en vrai. A Cholet, je regardais les vidéos, je jouais à NBA2K…"

ÉQUIPE DE FRANCE

"J'ai joué mon premier match contre l'Italie (victoire 74-54 le 27 juin 2012, 6 points et 5 rebonds en 12 minutes, Ndlr). C'était un match de préparation en vue des Jeux Olympiques de Londres. C'était une super expérience de participer à quelques matches (3, Ndlr) car ensuite j'avais rejoint les moins de 20 ans pour le Championnat d'Europe (médaille d'argent, Ndlr). Aujourd'hui, l'équipe de France est toujours aussi importante à mes yeux. Ça a toujours été un rêve de porter le maillot de mon pays. En tant que compétiteur, j'adore et j'ai envie de gagner des titres avec la France ! Après, il ne faut pas comparer avec la NBA ou opposer les deux. La NBA, c'est notre métier. En équipe de France, on n'y va pas pour l'argent, mais pour représenter notre pays. C'est notre devoir même si on prend des risques."

© FFBB

MÉDAILLE DE BRONZE À LA COUPE DU MONDE

"Je n'avais pas beaucoup joué contre la Lituanie pour la 3ème place (2014, Ndlr). J'ai néanmoins beaucoup de bons souvenirs de cette compétition car on ne nous attendait pas. Même en France ! Décrocher cette médaille de bronze, la première pour la France en Coupe du monde, c'est un bel accomplissement. En 2019, on décroche de nouveau le bronze. Maintenant, il faut qu'on gagne en demi-finale ! Pour l'instant, il y a un blocage (en 2015, les Bleus terminent également 3èmes de l'Euro, Ndlr), mais ça va le faire !"

VICTOIRE CONTRE LES ÉTATS-UNIS

"C'est une victoire historique ! (89-79 en quarts de finale de la Coupe du monde le 11 septembre 2019, 21 points, 16 rebonds en 34 minutes, Ndlr). Je m'étais toujours dit que je battrais un jour les Etats-Unis. C'est un match que j'attendais depuis longtemps. Le rêve s'est réalisé et ça restera un de mes meilleurs souvenirs en Bleus. On est menés, mais on reste soudés, on revient en équipe et finalement on gagne ! C'était une opportunité énorme de se faire respecter. Certes, les Américains nous ont toujours respectés car ils nous voient évoluer en NBA mais ils, surtout les jeunes, ne s'imaginaient pas perdre contre nous. Ensuite, on perd en demi contre l'Argentine (80-66, Ndlr). C'est dommage, mais il ne faut pas dire qu'on a pris ce match à la

PLAYSIR AGAIN !
LE PLAISIR DE SE RETROUVER

#CBFAMILY

légère. C'est faux ! Dans le vestiaire, après le match contre les Etats-Unis, Evan (Fournier) et moi, on parlait déjà du match contre l'Argentine qui a simplement été meilleure que

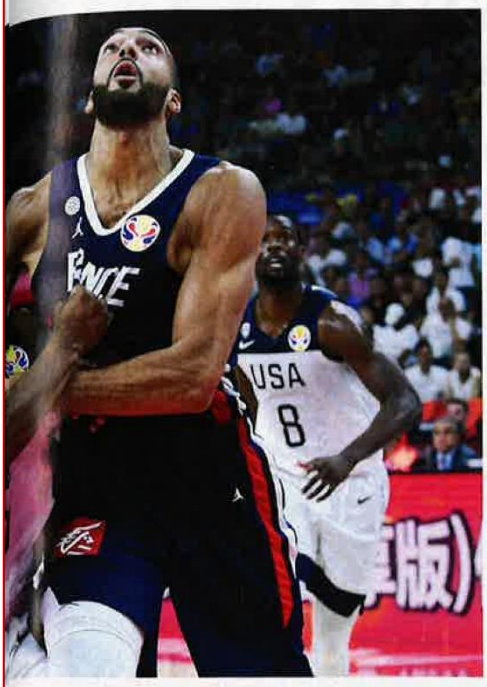

nous et avait plus de jus ce jour-là. C'est sûr que ça laisse des regrets car, quand tu bas les favoris, tu deviens le favori…"

LE SPORTIF FRANÇAIS LE MIEUX PAYÉ !

En signant juste avant Noël dans sa maison de Salt Lake City en présence de sa mère et devant tous ses trophées, un contrat de 205 millions de dollars (environ 167,2 millions d'euros, soit entre 75 et 92 millions d'euros nets après impôts) sur cinq ans à partir de 2021 soit 230,5 millions de dollars sur les six prochaines saison avec les Jazz où il évolue depuis 2013, Rudy Gobert est devenu le pivot le mieux payé de l'histoire et le sportif français le mieux payé. Il aurait même pu demander un contrat super max de 228 millions, mais a privilégié son équipe. *"C'est une journée très spéciale pour moi et ma famille. Je suis arrivé à Utah quand j'avais 21 ans, d'une petite ville de cols-bleus, Saint-Quentin. Je ne suis pas venu aux Etats-Unis avec beaucoup, mais je suis venu avec les valeurs que ma maman nous a inculquées, à ma fratrie et à moi-même. Elles sont simples, mais ces valeurs ont guidé toute ma vie : 1) toujours être fidèle à soi-même, 2) respecter et être bon avec les autres, peu importe leur boulot, leur statut ou leurs différences, 3) en travaillant dur on peut tout accomplir. J'ai toujours été traité selon ces mêmes valeurs depuis que je suis arrivé ici, et ce sont les raisons pour lesquelles j'ai fait d'Utah ma maison. J'ai grandi en tant que joueur, mais plus encore, j'ai grandi en tant qu'homme ces sept dernières années. Vous m'avez vu dans les bons moments, dans la difficulté et les erreurs aussi, et vous avez été patients afin de voir le gamin français grandir. Toujours, vous m'avez soutenu, et vous m'avez adopté comme l'un des vôtres. Pour cela, j'ai toujours été reconnaissant. C'est pour cela que ma famille et moi-même sommes fiers de continuer à nous établir ici. Donc, pour un gars qui ne dit pas grand-chose, je vais finir par dire merci. Je suis là sur la durée, et je suis là pour GAGNER un titre. Je suis là pour gagner avec mes frères, je suis là pour gagner avec coach Q (Quin Snyder) et je suis là pour gagner avec vous, Utah. Allons le chercher. Merci."* Avec 205 millions de dollars sur cinq ans soit environ 2,8 millions par mois, le Français décroche le 3ème plus gros contrat de l'histoire derrière les 228 M$ sur cinq ans de Giannis Antetokounmpo (Bucks) et les 206 M$ sur cinq ans de Russell Westbrook (Thunder). Mais, cette saison, c'est Stephen Curry (Warriors) qui touchera le plus avec plus de 43 millions de dollars. Rudy Gobert touchera lui 25,775,281 $ en 2020/21 puis 34,844,000 en 2021/22, 37,631,520 en 2022/23, 40,419,040 en 2023/24, 43,206,560 en 2024/25 et 45,994,080 en 2025/26.

JEUX OLYMPIQUES

"Ce sont de super souvenirs de partager des moments avec les autres athlètes, de vivre dans le village. Mais on visait plus haut pour ces JO (battus en quarts par l'Espagne 92-67 le 17 août 2016, Ndlr). C'est décevant par rapport au potentiel de l'équipe, mais ça reste une belle expérience et je compte bien participer aux prochains cette année. L'objectif sera clairement de ramener l'or !"

UN PÈRE BASKETTEUR

"A travers moi, il (Rudy Bourgarel, 19 sélections, Ndlr) vit son rêve car il aurait dû jouer en NBA (trois saisons à Marist College entre 1985 et 1988, Ndlr) s'il n'avait pas été rappelé pour le service militaire (qu'il n'a finalement pas fait, il jouera finalement au Racing et à Saint-Quentin où il rencontrera la

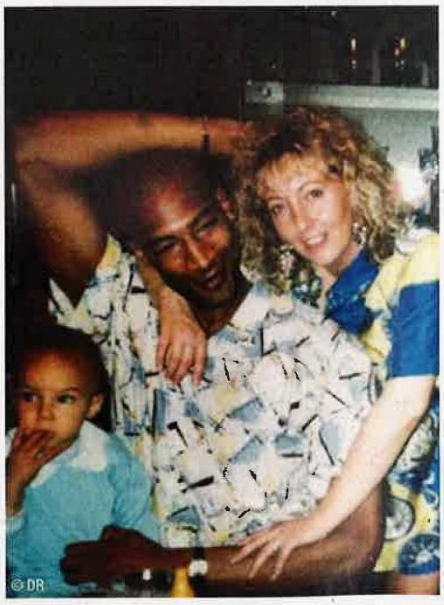

mère de Rudy, Ndlr). Il allait être drafté, mais certains ont abusé de leur petit pouvoir à l'époque pour l'obliger à revenir en France. Ça n'a pas été facile à vivre pour lui. Mais, quand je vais le voir en Guadeloupe, je sais qu'il est content que j'ai pu accomplir ce rêve."

Propos recueillis par Arnaud Bertrande

PLAYSIR AGAIN !
LE PLAISIR DE SE RETROUVER

#CBFAMILY

Les basketteurs affolent la toile !

Surfer sur la vague

COMME À CHAQUE NUMÉRO RETROUVEZ LES MEILLEURS POSTS-PHOTOS DE VOS BASKETTEURS PRÉFÉRÉS.

Giannis Dieu grec
Avant de reprendre la saison NBA, le MVP Giannis Antetokounmpo est retourné au pays, en Grèce, où il a pu s'entraîner au Palais des Sports de la Paix et de l'Amitié à Athènes avec l'ancien meneur international Theodoros Papaloukas. Ça valait bien un maillot dédicacé par le capitaine de l'Olympiakos Vassilis Spanoulis ! @V_Spanoulis

La famille Traoré se lâche
Ali Traoré et sa petite famille ont fait une soirée déguisement pour les fêtes de fin d'année. Avec sa femme et sa fille, ils ont formé un beau groupe avec Julia Roberts, Tina Turner et John Lennon.
bomaye24 "Excellente santé à tous ! Par les temps qui courent c'est encore plus important ! Sortez votre meilleur sourire (comme sur cette photo) même dans les moments durs ! Il y a que ça à faire. Allez bises à vous !#juliarobert#tinatourner#johnlanonne"

Gobert, la fierté d'une mère
Rudy Gobert a finalement décidé de prolonger son contrat au Jazz. Pour la signature de son faramineux contrat (205 millions de dollars sur cinq ans, le plus gros contrat de l'histoire du sport français), il était accompagné de son agent et de sa mère. Une mère chère à son cœur car elle l'a élevé seule et avec peu de moyens. Elle vit une partie de l'année avec lui aux Etats-Unis.
rudygobert27 "A la maison. C'est reparti"

Batum, Noël au boulot
Les joueurs de NBA n'ont pas eu de coupure pour les fêtes de fin d'année puisqu'ils ont repris la saison juste avant. Nicolas Batum était avec son équipe pour Noël et le Français semble revivre du côté des Clippers après un passage compliqué à Charlotte.
nicbatum88 "christmas trip"

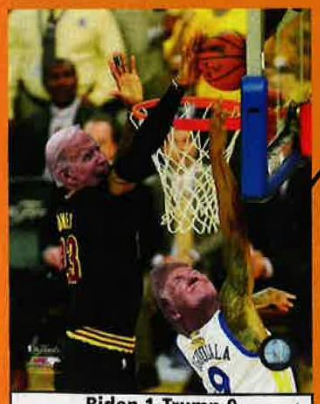

Biden 1-Trump 0
La victoire aux présidentielles américaines de Joe Biden sur Donald Trump a ravi LeBron James qui s'est livré à un photomontage sur l'une de ses actions - son contre sur Andre Iguodala, le 19 juin 2016, lui permettant de remporter son premier titre NBA avec les Cleveland Cavaliers - montrant Joe Biden empêchant Donald Trump de marquer un panier alors que le ballon est sur le point de passer le cercle.

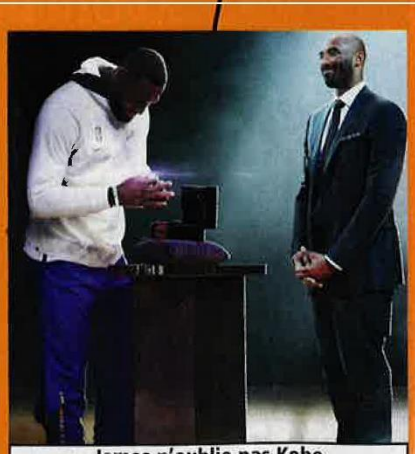

James n'oublie pas Kobe
LeBron James a reçu sa bague de champion avec une forte pensée pour son ami Kobe Bryant. Décédé en janvier 2020 dans un accident d'hélicoptère avec l'une de ses filles, Bryant a été tout au long de la saison dans l'esprit des joueurs des Lakers.
kingjames "Quelle émotion hier soir lorsque j'ai reçu la bague. Je t'aime, tu me manques mon frère !!! #Mamba4Life 8°24 photo cred@cole"

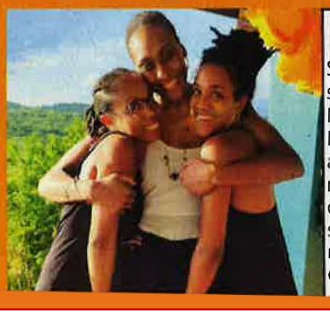

Gruda, retour aux sources
Sandrine Gruda a retrouvé sa famille et ses amis en Martinique en fin d'année. L'internationale française a gardé sa joie de vivre au milieu de ses proches qu'elle voit peu.
sandrine_gruda "je les malmène les squeeze d'amour#20ansdamitiés"

CHOLET BASKET 1979
PLAYSIR AGAIN !
LE PLAISIR DE SE RETROUVER
#CBFAMILY

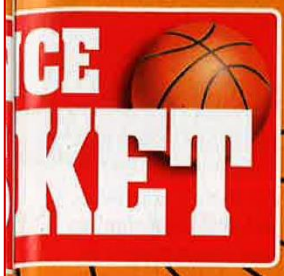

Charles, le cap des 32
Tina Charles a fêté ses 32 ans. La pivot de Washington n'a pas abusé sur le gâteau ou les boissons, elle a passé un bon moment avec sa meilleure amie.
tina31charles "en compagnie de la personne avec laquelle j'ai débuté #GizzleYear#32 @thebakeryonbergen"

Doncic, l'hommage de Dallas
Dallas a rendu hommage à sa star Luka Doncic en affichant en grand sur la façade du club la présence de Doncic dans l'équipe type de la saison en NBA.
lukadoncic "Dallas"

Premier Noël pour mini Gasol
La petite fille de Pau Gasol née en septembre a vécu son premier Noël. L'Espagnol a immortalisé ce moment de sa fille appelée Elisabeth Gianna, en hommage à la fille de Kobe Bryant décédée dans l'accident d'hélicoptère.
paugasol "Premières fêtes de Noël avec Ellie. Bonnes fêtes à tous !"

Fournier masqué
Evan Fournier s'est présenté au stade pour son match avec un beau masque bleu du club. Il tranchait avec le gris de sa tenue.
evanfournier10 "Goutte confortable"

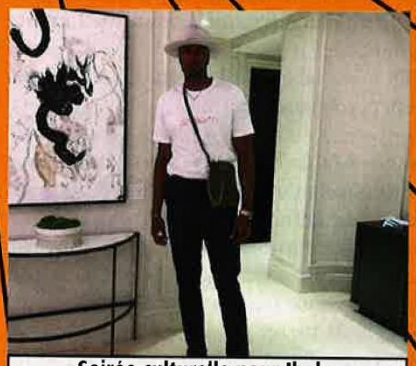

Soirée culturelle pour Ibaka
Serge Ibaka n'a pas que le basket dans sa vie. Parmi ses passions pour déconnecter du basket, l'intérieur des Clippers aiment l'art et assister à des vernissages.
sergeibaka "soirée vernissage#avecclasse"

Harden fête sa mère
James Harden a rendu hommage à sa mère à l'occasion de son anniversaire. Même s'il est très expansif dans la vie, il redevient un petit garçon devant sa mère, la personne qui compte le plus dans sa vie.
jharden13 "Bon anniversaire reine ! Je t'aime pour la vie et au-delà. Tu m'as donné la chance de vivre. Je veux te rendre tout ce que tu m'as donné. Je t'aime MOMMA !"

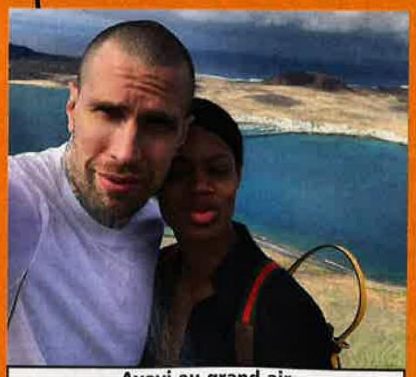

Ayayi au grand air
Valeriane Ayayi a profité de quelques jours de repos pour partir à Lanzarote avec son mari. Le couple a profité des grands espaces que propose l'île pour recharger les batteries.
valeriane_ayayi "sans filtre ! Vue panoramique de l'espace, architecture de folie, le séjour commence bien"

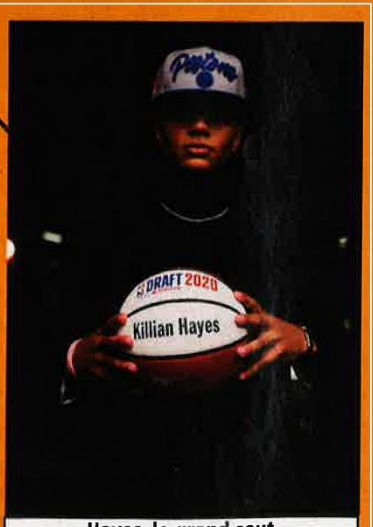

Hayes, le grand saut
Killian Hayes a confirmé les pronostics qui le voyaient choisi très haut à la draft. C'est à Detroit que le jeune français découvre la NBA. Il a été drafté en 7ème position, la meilleure place pour un Français dans l'histoire.
iam_killian "C'est parti, au travail @detroitpistons"

Maledon en mode draft
Théo Maledon faisait partie du contingent français présent à la draft. Le jeune villeurbannais avait sorti son plus beau costume. Il a été choisi en 34ème position et porte les couleurs d'Oklahoma.
theomaledon "Prêt pour la #NBADraft ! @nba"

PLAYSIR AGAIN !
LE PLAISIR DE SE RETROUVER

#CBFAMILY